

Tekst jednolity Skrótu Prospektu Informacyjnego, uwzględniający aktualizację z dnia 1 stycznia 2013 r., sporządzony w wersji elektronicznej, w celu opublikowania na stronie internetowej.

# SKRÓT PROSPEKTU INFORMACYJNEGO

## QUERCUS Parasolowy Specjalistyczny Fundusz Inwestycyjny Otwarty (QUERCUS Parasolowy SFIO)

Subfundusze Funduszu:

QUERCUS OCHRONY KAPITAŁU  
QUERCUS SELEKTYWNY  
QUERCUS AGRESYWNY  
QUERCUS TURCJA  
QUERCUS ROSJA  
QUERCUS CHINY  
QUERCUS LEV  
QUERCUS SHORT  
QUERCUS GOLD LEV  
QUERCUS GOLD SHORT  
QUERCUS OIL LEV  
QUERCUS OIL SHORT  
QUERCUS WHEAT LEV  
QUERCUS WHEAT SHORT

Fundusz ma siedzibę w Warszawie, ul. Nowy Świat 6/12, 00-400 Warszawa, Polska

Organem Funduszu jest Quercus Towarzystwo Funduszy Inwestycyjnych Spółka Akcyjna z siedzibą w Warszawie, ul. Nowy Świat 6/12, 00-400 Warszawa, główna strona internetowa: [www.quercustfi.pl](http://www.quercustfi.pl)

## **Rozdział 1**

### **Dane o Funduszu**

**1. DATA WPISU FUNDUSZU DO REJESTRU FUNDUSZY INWESTYCYJNYCH**

Fundusz został wpisany do rejestru funduszy inwestycyjnych w dniu 13 marca 2008 r.

**2. ZASTRZEŻENIE, ŻE WARTOŚĆ JEDNOSTKI UCZESTNICTWA W MOMENCIE JEJ ZBYCIA I ODKUPIENIA PRZEZ FUNDUSZ ZALEŻY OD WARTOŚCI AKTYWÓW FUNDUSZU I JEGO ZOBOWIĄZAŃ I W ZWIĄZKU Z TYM UCZESTNIK MOŻE, W WYNIKU ODKUPIENIA JEDNOSTEK UCZESTNICTWA, OTRZYMAĆ MNIEJSZĄ KWOTĘ NIŻ KWOTA, KTÓRĄ WPLACIŁ DO FUNDUSZU**

Wartość Jednostki Uczestnictwa w momencie jej zbycia i odkupienia przez Fundusz zależy od wartości aktywów Subfunduszu i jego zobowiązań, w związku z czym Uczestnik może, w wyniku odkupienia od niego Jednostek Uczestnictwa, otrzymać mniejszą kwotę niż kwota, którą wpłacił do Funduszu.

**3. WSKAZANIE, ŻE INFORMACJE O OBOWIĄZKACH PODATKOWYCH UCZESTNIKÓW FUNDUSZU SĄ ZAWARTE W PROSPEKCIE, ORAZ ZASTRZEŻENIE, ŻE OBOWIĄZKI PODATKOWE ZALEŻĄ OD INDYWIDUALNEJ SYTUACJI UCZESTNIKA FUNDUSZU I MIEJSCA DOKONYWANIA INWESTYCJI; W CELU USTALENIA OBOWIĄZKÓW PODATKOWYCH, WSKAZANE JEST ZASIĘgniĘCIE PORADY DORADCY PODATKOWEGO LUB PRAWNEGO**

Informacje o obowiązkach podatkowych Uczestników są zawarte w Prospekcie Informacyjnym Funduszu. Ze względu na fakt, iż obowiązki podatkowe zależą od indywidualnej sytuacji Uczestnika i miejsca dokonywania inwestycji, w celu ustalenia obowiązków podatkowych, wskazane jest zasięgnięcie porady doradcy podatkowego lub prawnego.

**4. WSKAZANIE KATEGORII JEDNOSTEK UCZESTNICTWA ZBYWANYCH PRZEZ SUBFUNDUSZ**

Fundusz może zbywać Jednostki Uczestnictwa kategorii A i S. Na dzień sporządzenia Skrótu Prospektu Informacyjnego Funduszu i na dzień jego aktualizacji Fundusz zbywa wyłącznie Jednostki Uczestnictwa kategorii A.

**5. ZWIĘZŁE INFORMACJE O ZASADACH ZBYWANIA I ODKUPYWANIA JEDNOSTEK UCZESTNICTWA**

**§ 1 Dystrybutorzy**

Subfundusze zbywają Jednostki Uczestnictwa za pośrednictwem Dystrybutorów wskazanych w Rozdziale piątym Prospektu Informacyjnego Funduszu.

Dystrybutorzy przyjmują zlecenia i dyspozycje, dotyczące wyłącznie Subfunduszy, dla których dany Dystrybutor pośredniczy w zbywaniu i odkupywaniu Jednostek Uczestnictwa.

Przyjmowanie przez Dystrybutorów zleceń i dyspozycji może być uzależnione od podpisania przez Inwestora lub Uczestnika z tym Dystrybutorem umowy dotyczącej przyjmowania zleceń i dyspozycji lub posiadania statusu klienta Dystrybutora.

Szczegółowe zasady dotyczące obsługi Inwestora / Uczestnika przez Dystrybutora znajdują się w Prospekcie Informacyjnym Funduszu.

**§ 2 Konto Uczestnika**

Subfundusze zbywają Jednostki Uczestnictwa kategorii A po otwarciu przez Fundusz Konta Uczestnika dla osoby zamierzającej nabywać Jednostki Uczestnictwa. Wraz z otwarciem Konta Uczestnika otwierany jest co najmniej jeden Rejestr Uczestnika w subfunduszu / subfunduszach wskazanych przez Inwestora, a jeżeli Inwestor nie wskaże żadnego subfunduszu – w subfunduszu QUERCUS Ochrony Kapitału. Fundusz otwiera Konto Uczestnika na podstawie zlecenia otwarcia Konta Uczestnika. Fundusz otwiera Konto Uczestnika również na podstawie pierwszego zlecenia otwarcia Rejestru Uczestnika, albo na podstawie pierwszego zlecenia nabycia Jednostek Uczestnictwa, które jest wówczas traktowane jako zlecenie otwarcia Konta Uczestnika. Dokument zlecenia otwarcia Konta Uczestnika wypełniony w sposób nieprawidłowy lub nieczytelny, albo w inny sposób wywołujący wątpliwości co do treści lub autentyczności może nie być uznany za ważne zlecenie otwarcia Konta Uczestnika.

Osoba, która posiada otwarte Konto Uczestnika, ale nie nabyła Jednostek Uczestnictwa, posiada status Inwestora. Osoba ta uzyskuje status Uczestnika po nabyciu Jednostek Uczestnictwa.

Otwarcie Konta Uczestnika umożliwia otwarcie Rejestrów Uczestnika we wszystkich Subfunduszach, tak więc osoba, która złoży zlecenie otwarcia Konta Uczestnika, może dokonywać wpłat do dowolnego Subfunduszu. Po otrzymaniu wpłaty Fundusz otwiera dla Inwestora Rejestr Uczestnika w Subfunduszu, którego Jednostki Uczestnictwa Inwestor zamierza nabyć za dokonaną wpłatę.

Inwestor lub Uczestnik, za wyjątkiem osoby małoletniej, może ustanowić czterech pełnomocników, których dane będą wpisane do Rejestrów Uczestnika. Uczestnik nie będący osobą fizyczną może ustanowić dziesięciu takich pełnomocników. Udzielenie, zmiana zakresu lub odwołanie pełnomocnictwa dotyczy zawsze wszystkich Rejestrów Uczestnika w ramach danego Konta Uczestnika (również w przypadku wskazania przez Inwestora lub Uczestnika tylko jednego Rejestru Uczestnika lub subfunduszu).

Zmiana danych stałych takich jak np.: PESEL, numer i seria dokumentu tożsamości lub adres stały, dokonana przez Inwestora lub Uczestnika, skutkuje zawsze wprowadzeniem tej zmiany we wszystkich Rejestrach Uczestnika w ramach wszystkich Kont Uczestnika, prowadzonych przez Fundusz dla Inwestora lub Uczestnika (również w przypadku wskazania przez Inwestora lub Uczestnika tylko jednego Rejestru Uczestnika lub Konta Uczestnika).

Pierwsza wpłata na nabycie Jednostek Uczestnictwa dowolnego Subfunduszu powinna być dokonana przez Inwestora w okresie nie dłuższym niż 365 dni od dnia otwarcia Konta Uczestnika, chyba że dany Dystrybutor, za pośrednictwem którego zlecenie zostało złożone, wymaga dokonania wpłaty jednocześnie ze złożeniem zlecenia. Rejestry Uczestnika otwarte w ramach danego Konta Uczestnika mogą zostać zamknięte przez Fundusz, nie wcześniej niż po 365 dniach od dnia otwarcia tego Konta Uczestnika, jeżeli Inwestor nie dokona żadnej wpłaty w okresie 365 dni od dnia otwarcia tego Konta Uczestnika.

Rejestr Uczestnika jest zamykany na żądanie Uczestnika. Rejestr Uczestnika nie jest zamykany po odkupieniu wszystkich Jednostek Uczestnictwa..

Inwestor lub Uczestnik może posiadać więcej niż jedno Konto Uczestnika. Uczestnik może w każdym czasie złożyć zlecenie otwarcia kolejnego (nowego) Konta Uczestnika za pośrednictwem dotychczasowego Dystrybutora przypisanego do Konta Uczestnika, o ile Dystrybutor dopuszcza taką możliwość, lub za pośrednictwem innego Dystrybutora.

Małżonkowie pozostający we wspólności majątkowej małżeńskiej mogą nabywać Jednostki Uczestnictwa na Wspólne Konto Małżeńskie (WKM). Otwarcie WKM następuje po złożeniu przez małżonków oświadczenia, że pozostają w ustawowej wspólności majątkowej małżeńskiej i akceptują zasady prowadzenia WKM określone w Statucie Funduszu.

Uczestnik zobowiązany jest podawać numer Konta Uczestnika na wszystkich zleceniach i dyspozycjach. Fundusz ma prawo do odrzucenia zlecenia lub dyspozycji, która nie zawiera lub zawiera nieprawidłowy numer Konta Uczestnika.

### **§ 3 zbywanie Jednostek Uczestnictwa**

Subfundusz zbywa Jednostki Uczestnictwa bez ograniczeń. Nabywcą Jednostek Uczestnictwa może być osoba fizyczna, osoba prawna lub jednostka organizacyjna nie posiadająca osobowości prawnej.

Podstawę zbycia Jednostek Uczestnictwa stanowi wpłata na rachunek bankowy Subfunduszu. Otrzymanie wpłaty do Subfunduszu jest zleceniem zbycia Jednostek Uczestnictwa na rzecz Inwestora lub Uczestnika wskazanego w opisie wpłaty. W przypadku, gdy Dystrybutor, z którego usług korzysta Inwestor lub Uczestnik wymaga złożenia pisemnego zlecenia zbycia (nabycia) Jednostek Uczestnictwa, podstawę zbycia Jednostek Uczestnictwa stanowi wpłata na rachunek bankowy Subfunduszu oraz prawidłowo wypełnione zlecenie zbycia Jednostek Uczestnictwa złożone przez Inwestora lub Uczestnika za pośrednictwem Dystrybutora.

Inwestor lub Uczestnik posiadający otwarte Konto Uczestnika nabywa Jednostki Uczestnictwa poprzez dokonanie wpłaty środków pieniężnych na rachunek Subfunduszu, właściwy ze względu na kategorię Jednostek Uczestnictwa, które Inwestor lub Uczestnik zamierza nabyć.

Inwestor może dokonać wpłaty za pośrednictwem Dystrybutora jednocześnie ze złożeniem zlecenia otwarcia Konta Uczestnika, jeżeli Dystrybutor udostępnia taką możliwość.

Kwota wpłaty nie może być niższa niż minimalna kwota wpłaty na nabycie Jednostek Uczestnictwa danej kategorii danego Subfunduszu. Warunek minimalnej wysokości wpłaty stosuje się tylko w przypadku, gdy Uczestnik nie posiadał dotychczas Jednostek Uczestnictwa danej kategorii danego Subfunduszu w ramach danego Konta Uczestnika. W przypadku zamiany albo konwersji jako kwotę minimalnej wpłaty rozumie się kwotę, na jaką została zlecona zamiana albo konwersja. Kwota minimalnej wpłaty musi być zaksięgowana na rachunku bankowym Subfunduszu jako jedna wpłata (przelew).

Minimalna wysokość wpłaty tytułem nabycia Jednostek Uczestnictwa kategorii A jest określona w § 20 ust. 1 Części I Statutu Funduszu oraz § 1 ust. 5 każdego z rozdziałów Części II Statutu Funduszu.

Od kwoty wpłaty na nabycie Jednostek Uczestnictwa może zostać pobrana Oplata Dystrybucyjna. Wysokość Oplaty Dystrybucyjnej jest ustalana odrębnie dla poszczególnych Dystrybutorów i sporządzane są Tabele Oplat dla poszczególnych Dystrybutorów. Nabywając Jednostki Uczestnictwa za pośrednictwem danego Dystrybutora, Inwestorzy i Uczestnicy powinni sprawdzić obowiązującą u tego Dystrybutora Tabelę Oplat. Dodatkowe informacje dotyczące opłat manipulacyjnych zawarte są w pkt 4.3 Rozdziałów IIIA-IIIIN Prospektu Informacyjnego.

Opis wpłaty środków pieniężnych w celu nabycia Jednostek Uczestnictwa powinien zawierać następujące dane: skrót nazwy dystrybutora, imię i nazwisko/firmę (nazwę), adres stały, numer Konta Uczestnika, nazwę Subfunduszu i numer rachunku bankowego Subfunduszu, informację, że wpłata została dokonana tytułem nabycia Jednostek Uczestnictwa. Osoba nabywająca Jednostki Uczestnictwa po raz pierwszy zamiast numeru Konta Uczestnika powinna podać PESEL (w przypadku osób fizycznych – rezydentów), datę urodzenia (w przypadku osób fizycznych – nierezydentów) lub REGON (w przypadku pozostałych Inwestorów).

Opis wpłaty środków pieniężnych lub dokument zlecenia nabycia Jednostek Uczestnictwa wypełniony w sposób nieprawidłowy albo wywołujący wątpliwości co do treści lub autentyczności może nie być uznany za ważne zlecenie nabycia Jednostek Uczestnictwa. W takim przypadku Subfundusz będzie zwracał otrzymane środki pieniężne. W przypadku drobnych nieprawidłowości w wypełnieniu dokumentu wpłaty środków pieniężnych lub zlecenie nabycia Jednostek Uczestnictwa Subfundusz dołoży należytej staranności w celu zrealizowania takiego zlecenia zgodnie z zamiarem Uczestnika. Przy realizacji takich zleceń decydujące znaczenie będzie miał numer rachunku bankowego, na który została dokonana wpłata, chyba że Fundusz ustali jaki był zamiar Uczestnika. Fundusz dołoży należytej staranności w celu zrealizowania takiego zlecenia zgodnie z zamiarem Uczestnika, ale nie ponosi odpowiedzialności za realizację takiego zlecenia.

Niezależnie od powyższych zasad Fundusz może odrzucić zlecenie, dyspozycję lub inne oświadczenie woli jeżeli nie zawiera prawidłowego numeru Konta Uczestnika.

Zlecenie nabycia Jednostek Uczestnictwa jest bezwarunkowe i nie może być odwołane, bez zgody Towarzystwa.

Subfundusz zbywa Jednostki Uczestnictwa po cenie zbycia z Dnia Wyceny, w którym następuje zbycie Jednostek Uczestnictwa.

Częstotliwość zbywania Jednostek Uczestnictwa oraz termin w jakim nastąpi zbycie Jednostek Uczestnictwa po dokonaniu wpłaty na te Jednostki Uczestnictwa określone są w pkt 7 i 8 Rozdziału III Prospektu Informacyjnego.

Zlecenie nabycia Jednostek Uczestnictwa jest realizowane do wysokości kwoty wpłaty na nabycie Jednostek Uczestnictwa pomniejszonej o Oplatę Dystrybucyjną lub Oplatę Wyrównawczą. Kwotę środków wpłaconych przez Uczestnika do Subfunduszu, na podstawie której następuje nabycie przez Uczestnika Jednostek Uczestnictwa, ustala się po pomniejszeniu wpłaty dokonanej przez Uczestnika o opłaty manipulacyjne. Uczestnik nabywa taką liczbę Jednostek Uczestnictwa, która stanowi iloraz kwoty wpłaconych środków i Wartości Aktywów Netto Subfunduszu na Jednostkę Uczestnictwa.

Jednostki Uczestnictwa są przydzielane z dokładnością do sześciu miejsc po przecinku.

Uczestnikami Funduszu mogą być osoby małoletnie. Osoba małoletnia, która nie ukończyła 13 lat, może składać zlecenia jedynie przez przedstawiciela ustawowego, zaś po ukończeniu 13 lat za zgodą przedstawiciela ustawowego. Fundusz przyjmuje, że nabycie Jednostek Uczestnictwa jest czynnością nie przekraczającą zwykłego zarządu majątkiem małoletniego.

Kolejność realizacji zleceń opisana jest w § 28 Części I Statutu Funduszu.

#### **§ 4 odkupywanie Jednostek Uczestnictwa**

Subfundusz odkupuje Jednostki Uczestnictwa bez ograniczeń.

Podstawę odkupienia Jednostek Uczestnictwa stanowi prawidłowo wypełnione zlecenie odkupienia Jednostek Uczestnictwa złożone przez Uczestnika Funduszu za pośrednictwem Dystrybutora.

Zlecenie odkupienia Jednostek Uczestnictwa może zawierać dyspozycję odkupienia określonej liczby Jednostek Uczestnictwa określonej kategorii lub odkupienia takiej liczby Jednostek Uczestnictwa określonej kategorii, w wyniku której wypłacona zostanie określona kwota środków pieniężnych (z zastrzeżeniem, że w przypadku konieczności pobrania podatku, kwota podana przez Uczestnika jest traktowana jako kwota brutto – przed pobraniem podatku), lub odkupienia wszystkich posiadanych Jednostek Uczestnictwa określonej kategorii.

Zlecenie odkupienia Jednostek Uczestnictwa jest bezwarunkowe i nie może być odwołane, bez zgody Towarzystwa.

Częstotliwość odkupywania Jednostek Uczestnictwa oraz termin w jakim nastąpi odkupienie Jednostek Uczestnictwa po zgłoszeniu żądania ich odkupienia określone są w pkt 7 i 8 Rozdziału III Prospektu Informacyjnego.

Z chwilą odkupienia Jednostki Uczestnictwa są umarzone z mocy prawa.

Dokument zlecenia odkupienia Jednostek Uczestnictwa wypełniony w sposób nieprawidłowy lub nieczytelny, albo w inny sposób wywołujący wątpliwości co do treści lub autentyczności, może nie być uznany za ważne zlecenie odkupienia Jednostek Uczestnictwa. W przypadku drobnych nieprawidłowości w wypełnieniu dokumentu, jeżeli możliwe będzie ustalenie Subfunduszu, Rejestru Uczestnika, kategorii oraz liczby Jednostek Uczestnictwa, których dotyczy zlecenie, Fundusz dołoży należytej staranności w celu zrealizowania takiego zlecenia zgodnie z zamiarem Uczestnika.

Uczestnik zobowiązany jest podawać numer Konta Uczestnika na zleceniu odkupienia Jednostek Uczestnictwa. Fundusz ma prawo do odrzucenia zlecenia, które nie zawiera lub zawiera nieprawidłowy numer Konta Uczestnika.

W przypadku, gdy liczba Jednostek Uczestnictwa określona przez Uczestnika w zleceniu odkupienia jest większa od aktualnego salda niezablokowanych Jednostek Uczestnictwa, lub kwota określona w zleceniu jest wyższa niż możliwa do uzyskania z tytułu odkupienia wszystkich niezablokowanych Jednostek Uczestnictwa, zlecenie jest realizowane i odkupione zostają wszystkie niezablokowane Jednostki Uczestnictwa określonej kategorii.

W przypadku, gdy w wyniku realizacji zlecenia odkupienia Jednostek Uczestnictwa określonej kategorii, wartość posiadanych przez Uczestnika niezablokowanych Jednostek Uczestnictwa tej kategorii danego Subfunduszu byłaby mniejsza niż 5.000 zł, odkupione zostają wszystkie niezablokowane Jednostki Uczestnictwa określonej kategorii danego Subfunduszu.

Jednostki Uczestnictwa podlegają odkupieniu w kolejności określonej według metody FIFO, co oznacza, że jako pierwsze odkupywane są Jednostki Uczestnictwa zapisane według najwyższej dla danego Subfunduszu Wartości Aktywów Netto Subfunduszu na Jednostkę Uczestnictwa w danym Rejestrze Uczestnika.

Osoba małoletnia, która nie ukończyła 13 lat, może składać zlecenia jedynie przez przedstawiciela ustawowego, zaś po ukończeniu 13 lat za zgodą przedstawiciela ustawowego. Fundusz przyjmuje, że odkupienie Jednostek Uczestnictwa jest czynnością nie przekraczającą zwykłego zarządu majątkiem małoletniego, jeżeli środki z tytułu odkupienia Jednostek Uczestnictwa zostaną wypłacone na rachunek bankowy prowadzony na imię małoletniego.

Kolejność realizacji zleceń opisana jest w § 28 Części I Statutu.

## **6. OKREŚLENIE SPOSOBU ZMIANY JEDNOSTEK UCZESTNICTWA ZWIĄZANYCH Z JEDNYM SUBFUNDUSZEM NA JEDNOSTKI ZWIĄZANE Z INNYM SUBFUNDUSZEM**

### **§ 1 Zlecenie zamiany**

Uczestnik ma prawo na podstawie jednego zlecenia dokonać zamiany Jednostek Uczestnictwa pomiędzy Subfunduszami. Zlecenie zamiany jest zleceniem dokonania zamiany Jednostek Uczestnictwa w rozumieniu art. 162 ust. 2 pkt 5 Ustawy o Funduszach Inwestycyjnych. Zamiany dokonuje się przez jednoczesne umorzenie Jednostek Uczestnictwa jednego Subfunduszu (Subfunduszu źródłowego) i nabycie Jednostek Uczestnictwa innego Subfunduszu (Subfunduszu docelowego) za środki pieniężne uzyskane z umorzenia Jednostek Uczestnictwa Subfunduszu źródłowego. W przypadku zamiany Jednostek Uczestnictwa w miejsce Opłaty Dystrybucyjnej stosowana jest Opłata Wyrównawcza.

Okres pomiędzy złożeniem zlecenia zamiany a dniem jego realizacji nie powinien być dłuższy niż 7 dni, chyba że opóźnienie jest następstwem okoliczności, za które Towarzystwo nie ponosi odpowiedzialności.

Zamiana może być dokonana wyłącznie w ramach jednej kategorii Jednostek Uczestnictwa.

Zlecenie zamiany Jednostek Uczestnictwa jest bezwarunkowe i nie może być odwołane, bez zgody Towarzystwa.

Osoba małoletnia, która nie ukończyła 13 lat, może składać zlecenia jedynie przez przedstawiciela ustawowego, zaś po ukończeniu 13 lat za zgodą przedstawiciela ustawowego. Fundusz przyjmuje, że zamiana Jednostek Uczestnictwa jest czynnością nie przekraczającą zwykłego zarządu majątkiem małoletniego.

Kolejność realizacji zleceń opisana jest w § 28 Części I Statutu.

### **§ 2 Zlecenie konwersji**

Uczestnik ma prawo na podstawie jednego zlecenia dokonać konwersji Jednostek Uczestnictwa pomiędzy Subfunduszami. Zlecenie konwersji jest jednoczesnym zleceniem odkupienia Jednostek Uczestnictwa i zleceniem nabycia Jednostek Uczestnictwa. Konwersja może być dokonana z subfunduszy: QUERCUS Ochrony Kapitału, QUERCUS Selektywny, QUERCUS Agresywny, QUERCUS Turcja, QUERCUS Rosja

do subfunduszy: QUERCUS short, QUERCUS lev, QUERCUS Gold lev, QUERCUS Gold short, QUERCUS Oil lev, QUERCUS Oil short, QUERCUS Wheat lev i QUERCUS Wheat short. Konwersji dokonuje się przez odkupienie Jednostek Uczestnictwa Subfunduszu wskazanego przez Uczestnika (Subfunduszu źródłowego) i zbycie w tym samym dniu Jednostek Uczestnictwa Subfunduszu, wskazanego przez Uczestnika (Subfunduszu docelowego), za kwotę odpowiadającą środkom pieniężnym uzyskanym z tytułu odkupienia Jednostek Uczestnictwa Subfunduszu źródłowego. Subfundusz źródłowy przekazuje środki pieniężne z tytułu odkupienia Jednostek Uczestnictwa bezpośrednio do Subfunduszu docelowego. Zlecenie konwersji jest realizowane, o ile środki uzyskane z tytułu odkupienia Jednostek Uczestnictwa Subfunduszu źródłowego są wystarczające do zbycia Jednostek Uczestnictwa Subfunduszu docelowego zgodnie z zasadami obowiązującymi dla Subfunduszu docelowego. W przypadku konwersji Jednostek Uczestnictwa w miejsce Opłaty Dystrybucyjnej stosowana jest Opłata Wyrównawcza.

Okres pomiędzy złożeniem zlecenia konwersji a dniem jego realizacji nie może być dłuższy niż 7 dni, chyba że opóźnienie jest następstwem okoliczności, za które Towarzystwo nie ponosi odpowiedzialności.

Konwersja może być dokonana wyłącznie w ramach Jednostek Uczestnictwa kategorii A.

Zlecenie konwersji Jednostek Uczestnictwa jest bezwarunkowe i nie może być odwołane, bez zgody Towarzystwa.

Osoba małoletnia, która nie ukończyła 13 lat, może składać zlecenia jedynie przez przedstawiciela ustawowego, zaś po ukończeniu 13 lat za zgodą przedstawiciela ustawowego. Fundusz przyjmuje, że konwersja Jednostek Uczestnictwa jest czynnością nie przekraczającą zwykłego zarządu majątkiem małoletniego.

Kolejność realizacji zleceń opisana jest w § 28 Części I Statutu Funduszu.

7. **WSKAZANIE DNIA, GODZINY W TYM DNIU I MIEJSCA, W KTÓRYM NAJPÓŹNIEJ JEST PUBLIKOWANA WARTOŚĆ AKTYWÓW NETTO NA JEDNOSTKĘ UCZESTNICTWA, USTALONA W DANYM DNIU WYCENY, A TAKŻE MIEJSCA PUBLIKOWANIA CENY ZBYCIA LUB ODKUPIENIA JEDNOSTEK UCZESTNICTWA**

Fundusz ogłasza Wartości Aktywów Netto Subfunduszu na Jednostkę Uczestnictwa oraz cenę zbywania i odkupywania Jednostek Uczestnictwa na stronie internetowej [www.quercustfi.pl](http://www.quercustfi.pl) w następnym dniu roboczym po Dniu Wyceny, niezwłocznie po ich ustaleniu. Fundusz dokłada starań, aby ogłosić Wartości Aktywów Netto Subfunduszu na Jednostkę Uczestnictwa oraz cenę zbywania i odkupywania Jednostek Uczestnictwa do godz. 17.00 w danym dniu, jednakże z przyczyn niezależnych od Funduszu wycena aktywów oraz ogłoszenie Wartości Aktywów Netto Subfunduszu na Jednostkę Uczestnictwa oraz ceny zbywania i odkupywania Jednostek Uczestnictwa mogą ulec opóźnieniu.

## Rozdział 1A

### Dane o subfunduszu QUERCUS Ochrony Kapitału

#### 1. CEL INWESTYCYJNY SUBFUNDUSZU

Celem inwestycyjnym Subfunduszu jest wzrost wartości Aktywów w wyniku wzrostu wartości lokat. Subfundusz nie gwarantuje osiągnięcia celu inwestycyjnego.

#### 2. ZWIĘZŁY OPIS ZASAD POLITYKI INWESTYCYJNEJ

##### 2.1. WSKAZANIE GŁÓWNYCH KATEGORII LOKAT SUBFUNDUSZU I ICH DYWERSYFIKACJI CHARAKTERYZUJĄCYCH SPECYFIKĘ SUBFUNDUSZU, A TAKŻE JEŻELI SUBFUNDUSZ BĘDZIE ODZWIERCIEDLAŁ SKŁAD UZNANEGO INDEKSU AKCJI LUB DŁUŻNYCH PAPIERÓW WARTOŚCIOWYCH – WSKAZANIE TEGO INDEKSU, RYNKU, KTÓREGO INDEKS DOTYCZY, ORAZ STOPNIA ODZWIERCIEDLENIA INDEKSU PRZEZ SUBFUNDUSZ

Fundusz będzie inwestował aktywa Subfunduszu głównie w krótkoterminowe Instrumenty Dłużne. Aktywa Subfunduszu mogą być również w ograniczonym zakresie inwestowane w Instrumenty Akcyjne, jako środek do osiągnięcia dodatkowych przychodów.

Średni udział Instrumentów Dłużnych będzie wynosił ponad 90% aktywów Subfunduszu, z tym, że w okresie przejściowego zainwestowania części aktywów w Instrumenty Akcyjne średni udział Instrumentów Dłużnych może być odpowiednio niższy. Udział lokat w Instrumenty Dłużne będzie utrzymywany na poziomie równoważącym ryzyko spadku wartości pozostałych lokat w skali roku kalendarzowego.

Subfundusz nie odzwierciedla składu indeksu akcji lub dłużnych papierów wartościowych.

##### 2.2. WSKAZANIE, CZY SUBFUNDUSZ STOSUJE SZCZEGÓLNE STRATEGIE INWESTYCYJNE W ODNIESIENIU DO INWESTYCJI NA OKREŚLONYM OBSZARZE GEOGRAFICZNYM, W OKREŚLONEJ BRANŻY LUB SEKTORZE GOSPODARCZYM ALBO W ODNIESIENIU DO OKREŚLONEJ KATEGORII LOKAT

Subfundusz nie stosuje szczególnych strategii inwestycyjnych w odniesieniu do inwestycji na określonym obszarze geograficznym, w określonej branży lub sektorze gospodarczym albo w odniesieniu do określonej kategorii lokat.

##### 2.3. JEŻELI SUBFUNDUSZ MOŻE ZAWIERAĆ UMOWY, KTÓRYCH PRZEDMIOTEM SĄ INSTRUMENTY POCHODNE, W TYM NIESTANDARDYZOWANE INSTRUMENTY POCHODNE - WSKAZANIE TEJ INFORMACJI WRAZ ZE WSKAZANIEM CZY TAKIE UMOWY BĘDĄ ZAWIERANE W CELU OGRANICZENIA RYZYKA INWESTYCYJNEGO FUNDUSZU CZY W CELU ZAPEWNIENIA SPRAWNEGO ZARZĄDZANIA PORTFELEM INWESTYCYJNYM SUBFUNDUSZU

*Poniższa informacja jest jednakowa dla wszystkich Subfunduszy, za wyjątkiem QUERCUS lev, QUERCUS short, QUERCUS Gold lev, QUERCUS Gold short, QUERCUS Oil lev, QUERCUS Oil short, QUERCUS Wheat lev, QUERCUS Wheat short*

Subfundusz może, w celu ograniczenia ryzyka inwestycyjnego lub w celu zapewnienia sprawnego zarządzania portfelem inwestycyjnym, zawierać umowy mające za przedmiot instrumenty pochodne, za wyjątkiem umów mających za przedmiot niestandardyzowane instrumenty pochodne, z tym że ograniczenie to nie dotyczy stosowania zabezpieczeń przed ryzykiem walutowym opisanych szczegółowo w Prospekcie Informacyjnym Funduszu.

Fundusz może zabezpieczać inwestycje Subfunduszu w instrumenty finansowe denominowane w walutach obcych z wykorzystaniem Niestandardyzowanych Instrumentów Pochodnych – kontraktów forward, dla których instrumentami bazowymi są waluty oraz Instrumentów Pochodnych – transakcji terminowych (futures), w których instrumentami bazowymi są waluty.

Subfundusz dołoży wszelkich starań, aby zawarte umowy, których przedmiotem są instrumenty pochodne przyczyniały się do realizacji przyjętej polityki inwestycyjnej i ograniczały jej ryzyko.

#### 3. ZWIĘZŁY OPIS RYZYKA INWESTYCYJNEGO ZWIĄZANEGO Z PRZYJĘTĄ POLITYKĄ INWESTYCYJNĄ SUBFUNDUSZU LUB STRATEGIĄ ZARZĄDZANIA ZE WSKAZANIEM, ŻE SZCZEGÓLNE INFORMACJE O WSZYSTKICH RYZYKACH WYMNIENIONYCH W SKRÓCIE PROSPEKTU SĄ ZAWARTE W PROSPEKCIE

Poniżej zamieszczony został zwięzły opis ryzyka inwestycyjnego związanego z przyjętą polityką inwestycyjną Subfunduszu. Szczegółowe informacje o wszystkich ryzykach wymienionych w niniejszym Skrócie Prospektu Informacyjnego Funduszu są zawarte w Prospekcie Informacyjnym Funduszu.

**3.1. ZWIĘZŁY OPIS RYZYKA INWESTYCYJNEGO ZWIĄZANEGO Z PRZYJĘTĄ POLITYKĄ INWESTYCYJNĄ SUBFUNDUSZU LUB STRATEGIĄ ZARZĄDZANIA**

Z polityką inwestycyjną Subfunduszu wiąże się niskie ryzyko, wynikające z inwestycji środków Subfunduszu głównie w krótkoterminowe Instrumenty Dłużne. Na poziom ryzyka mają wpływ inwestycje Aktywów Subfunduszu w nieskarbowe Instrumenty Dłużne.

Na poziom ryzyka mają również wpływ przejściowe inwestycje Aktywów Subfunduszu w Instrumenty Akcyjne. Ryzyko to jest równoważone przez inwestycje głównie w Instrumenty Dłużne.

Z polityką inwestycyjną Subfunduszu wiążą się ponadto ryzyka opisane poniżej.

**3.1.1. RYZYKO RYNKOWE**

Ryzyko rynkowe to ryzyko spadku wartości aktywów netto portfela inwestycyjnego spowodowane niekorzystnymi zmianami cen instrumentów finansowych. Dla Subfunduszu głównymi elementami ryzyka rynkowego są: ryzyko rynku akcji i ryzyko stopy procentowej.

**3.1.2. RYZYKO KREDYTOWE**

Głównymi elementami ryzyka kredytowego są: ryzyko niedotrzymania warunków, ryzyko obniżenia oceny kredytowej i ryzyko rozpiętości kredytowej. Inwestycje w tytuły uczestnictwa emitowane przez instytucje wspólnego inwestowania mające siedzibę za granicą lub w jednostki uczestnictwa innych funduszy obciążone są ryzykiem pochodzącym od ryzyka lokat takiego funduszu. Inwestycje w lokaty bankowe związane są z ryzykiem kredytowym banku.

**3.1.3. RYZYKO ROZLICZENIA**

Ryzyko rozliczenia występuje w przypadku rozliczania transakcji zakupu lub sprzedaży instrumentów finansowych, które nie są gwarantowane przez izby rozliczeniowe.

**3.1.4. RYZYKO PŁYNNOŚCI**

Ryzyko płynności wiąże się z brakiem możliwości przeprowadzenia transakcji, przy zachowaniu aktualnej ceny rynkowej. Ryzyko to występuje najczęściej przy próbie sprzedaży znacznej ilości posiadanych aktywów, szczególnie jeśli płynność obrotu danym instrumentem nie jest wysoka. Następuje wówczas naruszenie struktury popytu i podaży prowadzące do istotnej zmiany ceny rynkowej.

**3.1.5. RYZYKO WALUTOWE**

Ryzyko kursu walutowego obejmuje ryzyko spadku Wartości Aktywów Netto Subfunduszu spowodowane spadkiem kursu waluty polskiej w stosunku do walut obcych.

W celu ograniczenia ryzyka walutowego Fundusz może zabezpieczać zmiany kursu walutowego z wykorzystaniem Niewystandaryzowanych Instrumentów Pochodnych lub z wykorzystaniem Instrumentów Pochodnych. Statut Funduszu nie przewiduje natomiast obowiązku korzystania z takich zabezpieczeń. Mając powyższe na względzie Towarzystwo ani Fundusz nie gwarantują stosowania zabezpieczeń walutowych. Decyzja w zakresie zastosowania zabezpieczenia walutowego będzie podejmowana każdorazowo przez Towarzystwo.

**3.1.6. RYZYKO ZWIĄZANE Z PRZECHOWYWANIEM AKTYWÓW**

Aktywa Subfunduszu przechowywane są na rachunkach prowadzonych przez Depozytariusza i Subdepozytariuszy (podmioty, które na podstawie umowy z Depozytariuszem przechowują część aktywów Subfunduszu). Instrumenty finansowe stanowią własność Funduszu i nie wchodzi do masy upadłości w przypadku ogłoszenia upadłości Depozytariusza i Subdepozytariuszy.

**3.1.7. RYZYKO ZWIĄZANE Z KONCENTRACJĄ AKTYWÓW LUB RYNKÓW**

Fundusz może koncentrować inwestycje Subfunduszy na określonym rynku. Sytuacja na tym rynku szczególnie oddziałuje wówczas na wartość i płynność aktywów Subfunduszu. Istotne wahania cen rynkowych poszczególnych instrumentów finansowych mogą powodować wahania Wartości Aktywów Netto przypadającej na Jednostkę Uczestnictwa Subfunduszu.

**3.2. OPIS RYZYKA ZWIĄZANEGO Z UCZESTNICTWEM W SUBFUNDUSZU, W TYM W SZCZEGÓLNOŚCI:**

**3.2.1. OPIS RYZYKA NIEOSIĄGNIĘCIA OCZEKIWANEGO ZWROTU Z INWESTYCJI W JEDNOSTKI UCZESTNICTWA, Z UWZGLĘDNIENIEM CZYNNIKÓW MAJĄCYCH WPŁYW NA POZIOM RYZYKA ZWIĄZANEGO Z INWESTYCJĄ: RYZYKO ZWIĄZANE Z ZAWarciEM OKREŚLONYCH UMÓW, RYZYKO ZWIĄZANE ZE SZCZEGÓLNYMI WARUNKAMI ZAWARTYCH PRZEZ SUBFUNDUSZ TRANSAKCJI, RYZYKO ZWIĄZANE Z UDZIELONYMI GWARANCJAMI**

Ryzyko to polega na niemożności przewidzenia przyszłych zmian cen instrumentów finansowych wchodzących w skład portfela Subfunduszu i w konsekwencji niemożności przewidzenia zmian Wartości Aktywów Netto Subfunduszu przypadającej na Jednostkę Uczestnictwa. Stopa zwrotu z inwestycji w



Jednostki Uczestnictwa Subfunduszu jest zależna zarówno od ceny Jednostki Uczestnictwa w dniu nabycia Jednostek Uczestnictwa przez Uczestnika, wielkości poniesionej opłaty za zbycie Jednostek Uczestnictwa, a także od ceny Jednostki Uczestnictwa z dnia odkupienia Jednostek Uczestnictwa i wielkości opłaty poniesionej z tytułu odkupienia Jednostek Uczestnictwa. W przypadku uzyskania dodatniej stopy zwrotu Uczestnik, lub Fundusz jako płatnik podatku, będzie zobowiązany do zapłaty podatku dochodowego, co obniży uzyskaną przez Uczestnika wielkość stopy zwrotu. Uzyskana stopa zwrotu zależy w dużej mierze od dat nabycia i odkupienia Jednostek Uczestnictwa. Żadna z zawartych przez Fundusz umów nie niesie za sobą ryzyk innych niż ryzyka inwestycyjne opisane w Prospekcie Informacyjnym Funduszu. Fundusz nie zawierał transakcji na warunkach szczególnych, które powodowałyby wzrost ryzyka dla Uczestników. Fundusz nie udziela gwarancji innym podmiotom.

**3.2.2. OPIS RYZYKA WYSTĄPIENIA SZCZEGÓLNYCH OKOLICZNOŚCI, NA WYSTĄPIENIE KTÓRYCH UCZESTNIK NIE MA WPLYWU LUB MA OGRANICZONY WPLYW: OTWARCIE LIKWIDACJI FUNDUSZU, PRZEJĘCIE ZARZĄDZANIA FUNDUSZEM PRZEZ INNE TOWARZYSTWO, ZMIANA DEPOZYTARIUSZA LUB PODMIOTU OBSŁUGUJĄCEGO FUNDUSZ, POŁĄCZENIE FUNDUSZU Z INNYM FUNDUSZEM, ZMIANA POLITYKI INWESTYCYJNEJ SUBFUNDUSZU**

Istnieje ryzyko, że fundusz lub subfundusz może zostać rozwiązany. Rozwiązanie funduszu oraz subfunduszu następuje po przeprowadzeniu likwidacji. Z dniem rozpoczęcia likwidacji fundusz lub subfundusz nie może zbywać, a także odkupywać jednostek uczestnictwa. Na podstawie umowy zawartej przez Towarzystwo z innym towarzystwem funduszy inwestycyjnych, towarzystwo to może przejąć zarządzanie funduszem. Przejęcie zarządzania wymaga zmiany statutu funduszu w części wskazującej firmę, siedzibę i adres zarządzającego nim towarzystwa funduszy inwestycyjnych. Towarzystwo przejmujące zarządzanie wstępuje w prawa i obowiązki towarzystwa będącego dotychczas organem funduszu, z chwilą wejścia w życie tych zmian w statucie. Fundusz lub depozytariusz mogą rozwiązać umowę o prowadzenie rejestru aktywów funduszu, za wypowiedzeniem, w terminie nie krótszym niż 6 miesięcy. Zmiana depozytariusza wymaga jednakże zgody Komisji Nadzoru Finansowego. Jeżeli depozytariusz nie wykonuje obowiązków określonych w umowie o prowadzenie rejestru aktywów funduszu albo wykonuje je nienależycie: fundusz wypowiada umowę i niezwłocznie zawiadamia o tym Komisję Nadzoru Finansowego. Komisja Nadzoru Finansowego może nakazać funduszowi zmianę depozytariusza. W tych przypadkach wypowiedzenia może nastąpić w terminie krótszym niż 6 miesięcy. W przypadku otwarcia likwidacji lub ogłoszenia upadłości depozytariusza, fundusz niezwłocznie dokonuje zmiany depozytariusza, bez stosowania sześciomiesięcznego terminu wypowiedzenia. Zmiana depozytariusza jest dokonywana w sposób zapewniający nieprzerwane wykonywanie obowiązków depozytariusza. Towarzystwo może w każdym czasie dokonać zmiany podmiotów obsługujących fundusz, w szczególności agenta transferowego. Uczestnik nie ma wpływu na decyzję Towarzystwa o zmianie depozytariusza lub podmiotu obsługującego fundusz. Za zgodą Komisji Nadzoru Finansowego może nastąpić połączenie dwóch specjalistycznych funduszy inwestycyjnych otwartych, zarządzanych przez Towarzystwo lub dwóch subfunduszy utworzonych w ramach funduszu. Uczestnik nie ma wpływu na decyzję Towarzystwa o połączeniu funduszy lub subfunduszy. Towarzystwo może w każdym czasie dokonać zmiany statutu funduszu w części dotyczącej polityki inwestycyjnej prowadzonej przez subfundusz. Uczestnik nie ma wpływu na decyzję Towarzystwa o zmianie polityki inwestycyjnej subfunduszu.

**3.2.3. OPIS RYZYKA NIEWYPŁACALNOŚCI GWARANTA**

nie dotyczy – Fundusz nie jest funduszem gwarantowanym

**3.2.4. OPIS RYZYKA INFLACJI**

Ryzyko inflacji jest ryzykiem spadku siły nabywczej środków pieniężnych powierzonych Subfunduszowi. Istnienie inflacji powoduje, że realna stopa zwrotu (z uwzględnieniem inflacji) może być istotnie niższa od nominalnej stopy zwrotu (bez uwzględnienia inflacji).

**3.2.5. OPIS RYZYKA ZWIĄZANEGO Z REGULACJAMI PRAWNYMI DOTYCZĄCYMI FUNDUSZU, W SZCZEGÓLNOŚCI W ZAKRESIE PRAWA PODATKOWEGO**

Zmiany regulacji prawnych dotyczących działalności Subfunduszu mogą mieć wpływ na przedstawione w Prospekcie Informacyjnym Funduszu prawa i obowiązki Uczestników. Na dzień sporządzenia Skrótu Prospektu Informacyjnego Funduszu, Fundusz jest podmiotowo zwolniony z podatku dochodowego od osób prawnych. Nie można wykluczyć jednak opodatkowania dochodów Funduszu w przyszłości. Ewentualne wprowadzenie opodatkowania dochodów Funduszu spowoduje obniżenie osiąganych przez Uczestników stóp zwrotu z inwestycji w Jednostki Uczestnictwa.

**4. OKREŚLENIE PROFILU INWESTORA, KTÓRY BĘDZIE UWZGLĘDNIŁ ZAKRES CZASOWY INWESTYCJI ORAZ POZIOM RYZYKA INWESTYCYJNEGO ZWIĄZANEGO Z PRZYJĘTĄ POLITYKĄ INWESTYCYJNĄ SUBFUNDUSZU**

Subfundusz przeznaczony jest dla osób, które planują inwestowanie nawet w krótkookresowym horyzoncie inwestycyjnym, oczekują stabilnych zysków porównywalnych lub wyższych niż w przypadku depozytów bankowych, jednakże akceptują niewielkie ryzyko związane z przejściowymi inwestycjami Aktywów Subfunduszu w Instrumenty Akcyjne oraz ryzyko związane z inwestycjami w Dłużne Papiery Korporacyjne.

**5. INFORMACJE O WYSOKOŚCI OPŁAT I PROWIZJI ZWIĄZANYCH Z UCZESTNICTWEM W SUBFUNDUSZU, SPOSOBIE ICH NALICZANIA I POBIERANIA ORAZ KOSZTACH OBCIĄŻAJĄCYCH SUBFUNDUSZ**

**5.1. WSKAZANIE WARTOŚCI WSKAŹNIKA WKC, WRAZ Z INFORMACJĄ, ŻE ODZWIERCIEDLA ON UDZIAŁ KOSZTÓW NIEZWIĄZANYCH BEZPOŚREDNIO Z DZIAŁALNOŚCIĄ INWESTYCYJNĄ FUNDUSZU W ŚREDNIEJ WARTOŚCI AKTYWÓW NETTO FUNDUSZU ZA DANY ROK ORAZ ŻE KATEGORIE KOSZTÓW FUNDUSZU NIEWŁĄCZONYCH DO WSKAŹNIKA WKC, W TYM OPŁATY TRANSAKCYJNE, WSKAZANE SĄ W PROSPEKCIE INFORMACYJNYM FUNDUSZU**

Wskaźnik WKC za okres od 1 stycznia 2011 r. do 31 grudnia 2011 r. dla Jednostek Uczestnictwa kategorii A wynosi 1,64%.

Współczynnik WKC odzwierciedla udział kosztów niezwiązanych bezpośrednio z działalnością inwestycyjną Subfunduszu w średniej Wartości Aktywów Netto Funduszu za dany rok.

Współczynnik Kosztów Całkowitych (WKC) nie zawiera kosztów transakcyjnych, w tym prowizji i opłat maklerskich, podatków związanych z nabyciem lub zbyciem składników portfela; odsetek z tytułu zaciągniętych pożyczek lub kredytów; świadczeń wynikających z realizacji umów, których przedmiotem są instrumenty pochodne; opłat związanych z nabyciem lub odkupieniem jednostek uczestnictwa lub innych opłat ponoszonych bezpośrednio przez Uczestnika; wartości usług dodatkowych.

**5.2. WSKAZANIE OPŁAT MANIPULACYJNYCH Z TYTUŁU ZBYCIA I ODKUPIENIA JEDNOSTEK UCZESTNICTWA ORAZ INNYCH OPŁAT UISZCZANYCH BEZPOŚREDNIO PRZEZ UCZESTNIKA**

*Poniższa informacja jest jednakowa dla wszystkich Subfunduszy, za wyjątkiem stawek procentowych opłat*

Z tytułu zbywania Jednostek Uczestnictwa kategorii A pobierana jest Opłata Dystrybucyjna w wysokości nie wyższej niż 1,5% wpłaty dokonanej przez nabywcę.

Z tytułu zbycia Jednostek Uczestnictwa w ramach zamiany lub konwersji, w miejsce Opłaty Dystrybucyjnej pobierana jest Opłata Wyrównawcza. Stawka Opłaty Wyrównawczej jest równa stawce Opłaty Dystrybucyjnej obowiązującej w Subfunduszu docelowym pomniejszonej o stawkę Opłaty Dystrybucyjnej obowiązującej w Subfunduszu źródłowym, dla danej wartości zlecenia nabycia Jednostek Uczestnictwa. W przypadku, gdy nabycie Jednostek Uczestnictwa w Subfunduszu źródłowym nastąpiło na podstawie zamiany lub konwersji, wówczas stawkę Opłaty Dystrybucyjnej obowiązującej w Subfunduszu docelowym pomniejsza się o stawkę Opłaty Dystrybucyjnej obowiązującej w Subfunduszu o najwyższych stawkach Opłaty Dystrybucyjnej spośród Subfunduszy uczestniczących we wcześniejszych zamianach lub konwersjach tych Jednostek Uczestnictwa.

Wysokość opłat manipulacyjnych jest zróżnicowana w zależności od Dystrybutorów i ustalane są oddzielne Tabele Opłat dla poszczególnych Dystrybutorów. Tabela Opłat obowiązująca dla danego Dystrybutora jest udostępniana w Punktach Obsługi Klientów tego Dystrybutora. Wszystkie Tabele Opłat są udostępniane na stronie internetowej Towarzystwa.

Towarzystwo może obniżyć opłaty manipulacyjne lub zwolnić z tych opłat: pracowników Towarzystwa, pracowników Agenta Transferowego, pracowników i agentów Dystrybutora, pracowników Depozytariusza, akcjonariuszy Towarzystwa, innych Inwestorów lub Uczestników po przeprowadzeniu indywidualnych negocjacji (w formie jednorazowej lub stałej obniżki lub zwolnienia), a także osoby, których reklamacje zostały uwzględnione przez Fundusz. Towarzystwo może upoważniać Dystrybutorów do negocjowania indywidualnych obniżek lub zwolnień z opłaty manipulacyjnych.

Towarzystwo może prowadzić kampanie promocyjne polegające na zbywaniu Jednostek Uczestnictwa bez pobierania Opłaty Dystrybucyjnej lub z pobieraniem tej opłaty w wysokości niższej, niż wynika z Tabeli Opłat bądź Umów Dodatkowych. O wprowadzeniu kampanii promocyjnej oraz wysokości Opłaty Dystrybucyjnej obowiązującej w okresie kampanii promocyjnej Towarzystwo ogłosi w piśmie przeznaczonym do ogłoszeń Funduszu lub na stronie internetowej przeznaczonej do ogłoszeń Funduszu.

**5.3. WSKAZANIE OPŁATY ZMIENNEJ, BĘDĄCEJ CZĘŚCIĄ WYNAGRODZENIA ZA ZARZĄDZANIE, UZALEŻNIONEJ OD WYNIKÓW SUBFUNDUSZU, PREZENTOWANEJ W UJĘCIU PROCENTOWYM W STOSUNKU DO ŚREDNIEJ WARTOŚCI AKTYWÓW NETTO SUBFUNDUSZU**

Część zmienna Wynagrodzenia Towarzystwa z tytułu zarządzania Subfunduszem, której wysokość jest uzależniona od wyników Subfunduszu, stanowiła 0,56% średniej Wartości Aktywów Netto Subfunduszu, za okres od 1 stycznia 2011 r. do 31 grudnia 2011 r.

**5.4. WSKAZANIE ISTNIEJĄCYCH UMÓW LUB POROZUMIEŃ NA PODSTAWIE, KTÓRYCH KOSZTY DZIAŁALNOŚCI SUBFUNDUSZU BEZPOŚREDNIO LUB POŚREDNIO SĄ ROZDZIELANE MIĘDZY SUBFUNDUSZ A TOWARZYSTWO LUB INNY PODMIOT**

*Poniższa informacja jest jednakowa dla wszystkich Subfunduszy*

Nie istnieją umowy ani porozumienia dotyczące podziału kosztów działalności Subfunduszu pomiędzy Subfundusz i Towarzystwo lub inny podmiot. Jedyne zasady podziału kosztów pomiędzy Subfundusz i Towarzystwo określa Statut Funduszu.

**5.5. WSKAZANIE USŁUG DODATKOWYCH ORAZ WSKAZANIE WPŁYWU TYCH USŁUG NA WYSOKOŚĆ PROWIZJI POBIERANYCH PRZEZ PODMIOT PROWADZĄCY DZIAŁALNOŚĆ MAKLERSKĄ ORAZ NA WYSOKOŚĆ WYNAGRODZENIA TOWARZYSTWA ZA ZARZĄDZANIE SUBFUNDUSZEM**

nie dotyczy – Fundusz i Towarzystwo nie otrzymują usług dodatkowych

**5.6. WSKAZANIE MIEJSCA W PROSPEKCIE INFORMACYJNYM FUNDUSZU, W KTÓRYM SĄ ZAWARTE DODATKOWE INFORMACJE O RODZAJU I CHARAKTERZE UMÓW I POROZUMIEŃ, O KTÓRCH MOWA W PKT 5.4, ORAZ O WPŁYWIE TYCH UMÓW NA INTERES UCZESTNIKA SUBFUNDUSZU**

nie dotyczy – nie istnieją umowy ani porozumienia dotyczące podziału kosztów działalności Subfunduszu pomiędzy Subfundusz i Towarzystwo lub inny podmiot

**6. PODSTAWOWE DANE FINANSOWE W UJĘCIU HISTORYCZNYM**

**6.1. WARTOŚĆ AKTYWÓW NETTO SUBFUNDUSZU NA KONIEC OSTATNIEGO ROKU OBROTOWEGO, ZGODNA Z WARTOŚCIĄ ZAPREZENTOWANĄ W ZBADANYM PRZEZ BIEGŁEGO REWIDENTA SPRAWOZDANIU FINANSOWYM FUNDUSZU**

**WARTOŚĆ AKTYWÓW NETTO NA 31.12.2011 r.**

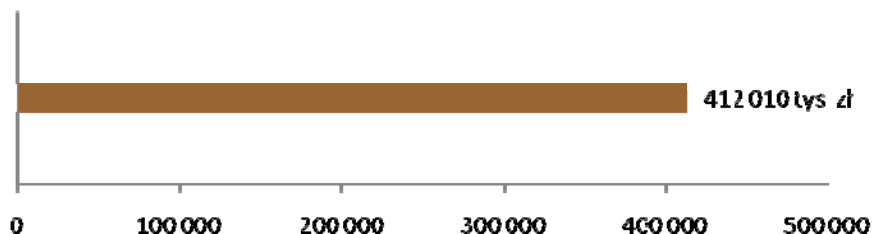

**6.2. WIELKOŚĆ ŚREDNIEJ STOPY ZWROTU Z INWESTYCJI W JEDNOSTKI UCZESTNICTWA ZA OSTATNIE 3 LATA**

**WIELKOŚĆ ŚREDNIEJ STOPY ZWROTU Z INWESTYCJI W JEDNOSTKI UCZESTNICTWA SUBFUNDUSZU ZA OSTATNIE 3 LATA**

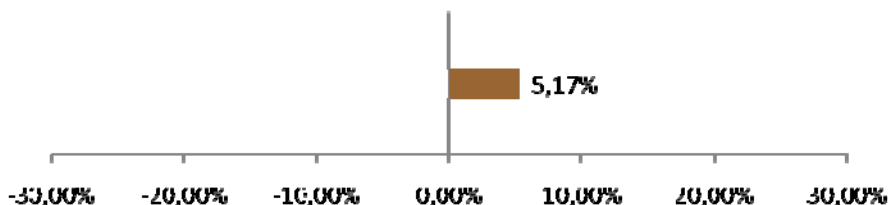

**6.3. WSKAZANIE WZORCA SŁUŻĄCEGO DO OCENY EFEKTYWNOŚCI INWESTYCJI W JEDNOSTKI UCZESTNICTWA SUBFUNDUSZU ODZWIERCIEDLAJĄCEGO ZACHOWANIE**

**SIĘ ZMIENNYCH RYNKOWYCH NAJLEPIEJ ODDAJĄCYCH CEL I POLITYKĘ INWESTYCYJNĄ SUBFUNDUSZU OKREŚLONEGO PRZEZ SUBFUNDUSZ (BENCHMARK), A TAKŻE INFORMACJA O DOKONANYCH ZMIANACH WZORCA, JEŻELI MIAŁY MIEJSCE**

Subfundusz, ze względu na specyficzną politykę inwestycyjną, mającą na celu wzrost wartości Jednostki Uczestnictwa Subfunduszu w ujęciu nominalnym (absolute return), nie posiada benchmarku.

Do dnia 31 maja 2010 r. Subfundusz określał, że benchmarkiem Subfunduszu jest: rentowność 12-miesięcznych bonów skarbowych.

**6.4. INFORMACJA O ŚREDNICH STOPACH ZWROTU Z PRZYJĘTEGO PRZEZ SUBFUNDUSZ WZORCA ZA OSTATNIE 3 LATA**

nie dotyczy – Subfundusz nie przyjął wzorca (benchmarku)

**6.5. ZASTRZEŻENIE, ŻE INDYWIDUALNA STOPA ZWROTU UCZESTNIKA Z INWESTYCJI JEST UZALEŻNIONA OD WARTOŚCI JEDNOSTKI UCZESTNICTWA W MOMENCIE JEJ ZBYCIA I ODKUPIENIA PRZEZ FUNDUSZ ORAZ WYSOKOŚCI POBRANYCH OPŁAT MANIPULACYJNYCH ORAZ ŻE WYNIKI HISTORYCZNE NIE GWARANTUJĄ UZYSKANIA PODOBNYCH WYNIKÓW W PRZYSZŁOŚCI**

*Poniższa informacja jest jednakowa dla wszystkich Subfunduszy*

Towarzystwo zastrzega niniejszym, że indywidualna stopa zwrotu Uczestnika z inwestycji jest uzależniona od wartości Jednostki Uczestnictwa w momencie jej zbycia i odkupienia przez Fundusz oraz wysokości pobranych przez Fundusz opłat manipulacyjnych.

Towarzystwo zastrzega niniejszym, że wyniki historyczne nie gwarantują uzyskania podobnych w przyszłości.

## **Rozdział 1B**

### **Dane o subfunduszu QUERCUS Selektywny**

#### **1. CEL INWESTYCYJNY SUBFUNDUSZU**

Celem inwestycyjnym Subfunduszu jest wzrost wartości Aktywów w wyniku wzrostu wartości lokat. Subfundusz nie gwarantuje osiągnięcia celu inwestycyjnego.

#### **2. ZWIĘZŁY OPIS ZASAD POLITYKI INWESTYCYJNEJ**

##### **2.1. WSKAZANIE GŁÓWNYCH KATEGORII LOKAT SUBFUNDUSZU I ICH DYWERSYFIKACJI CHARAKTERYZUJĄCYCH SPECYFIKĘ SUBFUNDUSZU, A TAKŻE JEŻELI SUBFUNDUSZ BĘDZIE ODZWIERCIEDLAŁ SKŁAD UZNANEGO INDEKSU AKCJI LUB DŁUŻNYCH PAPIERÓW WARTOŚCIOWYCH – WSKAZANIE TEGO INDEKSU, RYNKU, KTÓREGO INDEKS DOTYCZY, ORAZ STOPNIA ODZWIERCIEDLENIA INDEKSU PRZEZ SUBFUNDUSZ**

Subfundusz będzie inwestował przede wszystkim w akcje spółek niedowartościowanych (biorąc pod uwagę kształtowanie się w przyszłości wskaźników giełdowych, takich jak np. C/Z), w przypadku których istnieje wysokie prawdopodobieństwo wzrostu ceny rynkowej w ujęciu nominalnym, bez względu na prognozowane zachowanie się indeksów giełdowych. Do takich instrumentów w szczególności można zaliczyć akcje spółek: będących potencjalnym przedmiotem przejęć, posiadających akcjonariuszy strategicznych będących osobami fizycznymi lub podmiotami zależnymi od osób fizycznych (spółek rodzinnych) oraz oferowanych w ramach emisji na rynku pierwotnym. Część aktywów, która nie będzie ulokowana w akcjach, Subfundusz będzie inwestował przede wszystkim w dłużne papiery wartościowe i instrumenty rynku pieniężnego, głównie emitowane, poręczone lub gwarantowane przez Skarb Państwa lub Narodowy Bank Polski.

Subfundusz charakteryzuje się brakiem sztywnych limitów alokacji lokat pomiędzy Instrumenty Akcyjne i Instrumenty Dłużne oraz zmiennością rodzajów lokat posiadanych w portfelu. Subfundusz może inwestować od 0% do 100% aktywów w Instrumenty Akcyjne oraz od 0% do 100% aktywów w Instrumenty Dłużne.

Subfundusz nie odzwierciedla składu indeksu akcji lub dłużnych papierów wartościowych.

##### **2.2. WSKAZANIE, CZY SUBFUNDUSZ STOSUJE SZCZEGÓLNE STRATEGIE INWESTYCYJNE W ODNIESIENIU DO INWESTYCJI NA OKREŚLONYM OBSZARZE GEOGRAFICZNYM, W OKREŚLONEJ BRANŻY LUB SEKTORZE GOSPODARCZYM ALBO W ODNIESIENIU DO OKREŚLONEJ KATEGORII LOKAT**

Subfundusz nie stosuje szczególnych strategii inwestycyjnych w odniesieniu do inwestycji na określonym obszarze geograficznym, w określonej branży lub sektorze gospodarczym albo w odniesieniu do określonej kategorii lokat.

##### **2.3. JEŻELI SUBFUNDUSZ MOŻE ZAWIERAĆ UMOWY, KTÓRYCH PRZEDMIOTEM SĄ INSTRUMENTY POCHODNE, W TYM NIESTANDARDYZOWANE INSTRUMENTY POCHODNE - WSKAZANIE TEJ INFORMACJI WRAZ ZE WSKAZANIEM CZY TAKIE UMOWY BĘDĄ ZAWIERANE W CELU OGRANICZENIA RYZYKA INWESTYCYJNEGO FUNDUSZU CZY W CELU ZAPEWNIENIA SPRAWNEGO ZARZĄDZANIA PORTFELEM INWESTYCYJNYM SUBFUNDUSZU**

*Poniższa informacja jest jednakowa dla wszystkich Subfunduszy, za wyjątkiem QUERCUS lev, QUERCUS short, QUERCUS Gold lev, QUERCUS Gold short, QUERCUS Oil lev, QUERCUS Oil short, QUERCUS Wheat lev, QUERCUS Wheat short*

Subfundusz może, w celu ograniczenia ryzyka inwestycyjnego lub w celu zapewnienia sprawnego zarządzania portfelem inwestycyjnym, zawierać umowy mające za przedmiot instrumenty pochodne, za wyjątkiem umów mających za przedmiot niestandardyzowane instrumenty pochodne, z tym że ograniczenie to nie dotyczy stosowania zabezpieczeń przed ryzykiem walutowym opisanych szczegółowo w Prospekcie Informacyjnym Funduszu.

Fundusz może zabezpieczać inwestycje Subfunduszu w instrumenty finansowe denominowane w walutach obcych z wykorzystaniem Niestandardyzowanych Instrumentów Pochodnych – kontraktów forward, dla których instrumentami bazowymi są waluty oraz Instrumentów Pochodnych – transakcji terminowych (futures), w których instrumentami bazowymi są waluty.

Subfundusz dołoży wszelkich starań, aby zawarte umowy, których przedmiotem są instrumenty pochodne przyczyniały się do realizacji przyjętej polityki inwestycyjnej i ograniczały jej ryzyko.

**3. ZWIĘZŁY OPIS RYZYKA INWESTYCYJNEGO ZWIĄZANEGO Z PRZYJĘTĄ POLITYKĄ INWESTYCYJNĄ SUBFUNDUSZU LUB STRATEGIĄ ZARZĄDZANIA ZE WSKAZANIEM, ŻE SZCZEGÓLNE INFORMACJE O WSZYSTKICH RYZYKACH WYMNIENIONYCH W SKRÓCIE PROSPEKTU SĄ ZAWARTE W PROSPEKCIE**

Poniżej zamieszczony został zwięzły opis ryzyka inwestycyjnego związanego z przyjętą polityką inwestycyjną Subfunduszu. Szczegółowe informacje o wszystkich ryzykach wymienionych w niniejszym Skrócie Prospektu Informacyjnego Funduszu są zawarte w Prospekcie Informacyjnym Funduszu.

**3.1. ZWIĘZŁY OPIS RYZYKA INWESTYCYJNEGO ZWIĄZANEGO Z PRZYJĘTĄ POLITYKĄ INWESTYCYJNĄ SUBFUNDUSZU LUB STRATEGIĄ ZARZĄDZANIA**

Z polityką inwestycyjną Subfunduszu wiąże się stosunkowo wysoki poziom ryzyka wynikający z inwestycji części środków Funduszu w akcje i części środków w instrumenty dłużne. Na poziom ryzyka ma wpływ możliwość zainwestowania do 100% Aktywów Subfunduszu w Instrumenty Akcyjne.

Z polityką inwestycyjną Subfunduszu wiążą się ponadto ryzyka opisane poniżej.

**3.1.1. RYZYKO RYNKOWE**

Ryzyko rynkowe to ryzyko spadku wartości aktywów netto portfela inwestycyjnego spowodowane niekorzystnymi zmianami cen instrumentów finansowych. Dla Subfunduszu głównymi elementami ryzyka rynkowego są: ryzyko rynku akcji i ryzyko stopy procentowej.

**3.1.2. RYZYKO KREDYTOWE**

Głównymi elementami ryzyka kredytowego są: ryzyko niedotrzymania warunków, ryzyko obniżenia oceny kredytowej i ryzyko rozpiętości kredytowej. Inwestycje w tytuły uczestnictwa emitowane przez instytucje wspólnego inwestowania mające siedzibę za granicą lub w jednostki uczestnictwa innych funduszy obciążone są ryzykiem pochodzącym od ryzyka lokat takiego funduszu. Inwestycje w lokaty bankowe związane są z ryzykiem kredytowym banku.

**3.1.3. RYZYKO ROZLICZENIA**

Ryzyko rozliczenia występuje w przypadku rozliczania transakcji zakupu lub sprzedaży instrumentów finansowych, które nie są gwarantowane przez izby rozliczeniowe.

**3.1.4. RYZYKO PŁYNNOŚCI**

Ryzyko płynności wiąże się z brakiem możliwości przeprowadzenia transakcji, przy zachowaniu aktualnej ceny rynkowej. Ryzyko to występuje najczęściej przy próbie sprzedaży znacznej ilości posiadanych aktywów, szczególnie jeśli płynność obrotu danym instrumentem nie jest wysoka. Następuje wówczas naruszenie struktury popytu i podaży prowadzące do istotnej zmiany ceny rynkowej.

**3.1.5. RYZYKO WALUTOWE**

Ryzyko kursu walutowego obejmuje ryzyko spadku Wartości Aktywów Netto Subfunduszu spowodowane spadkiem kursu waluty polskiej w stosunku do walut obcych.

W celu ograniczenia ryzyka walutowego Fundusz może zabezpieczać zmiany kursu walutowego z wykorzystaniem Niewystandaryzowanych Instrumentów Pochodnych lub z wykorzystaniem Instrumentów Pochodnych. Statut Funduszu nie przewiduje natomiast obowiązku korzystania z takich zabezpieczeń. Mając powyższe na względzie Towarzystwo ani Fundusz nie gwarantują stosowania zabezpieczeń walutowych. Decyzja w zakresie zastosowania zabezpieczenia walutowego będzie podejmowana każdorazowo przez Towarzystwo.

**3.1.6. RYZYKO ZWIĄZANE Z PRZECHOWYWANIEM AKTYWÓW**

Aktywa Subfunduszu przechowywane są na rachunkach prowadzonych przez Depozytariusza i Subdepozytariuszy (podmioty, które na podstawie umowy z Depozytariuszem przechowują część aktywów Subfunduszu). Instrumenty finansowe stanowią własność Funduszu i nie wchodzą do masy upadłości w przypadku ogłoszenia upadłości Depozytariusza i Subdepozytariuszy.

**3.1.7. RYZYKO ZWIĄZANE Z KONCENTRACJĄ AKTYWÓW LUB RYNKÓW**

Fundusz może koncentrować inwestycje Subfunduszy na określonym rynku. Sytuacja na tym rynku szczególnie oddziałuje wówczas na wartość i płynność aktywów Subfunduszu. Istotne wahania cen rynkowych poszczególnych instrumentów finansowych mogą powodować wahania Wartości Aktywów Netto przypadającej na Jednostkę Uczestnictwa Subfunduszu.

**3.2. OPIS RYZYKA ZWIĄZANEGO Z UCZESTNICTWEM W SUBFUNDUSZU, W TYM W SZCZEGÓLNOŚCI:**

**3.2.1. OPIS RYZYKA NIEOSIĄGNIĘCIA OCZEKIWANEGO ZWROTU Z INWESTYCJI W JEDNOSTKI UCZESTNICTWA, Z UWZGLĘDNIENIEM CZYNNIKÓW MAJĄCYCH WPŁYW NA POZIOM RYZYKA ZWIĄZANEGO Z INWESTYCIĄ: RYZYKO ZWIĄZANE Z ZAWarciem OKREŚLONYCH UMÓW, RYZYKO ZWIĄZANE ZE SZCZEGÓLNYMI**

### **WARUNKAMI ZAWARTYCH PRZEZ SUBFUNDUSZ TRANSAKCJI, RYZYKO ZWIĄZANE Z UDZIELONYMI GWARANCJAMI**

Ryzyko to polega na niemożności przewidzenia przyszłych zmian cen instrumentów finansowych wchodzących w skład portfela Subfunduszu i w konsekwencji niemożności przewidzenia zmian Wartości Aktywów Netto Subfunduszu przypadającej na Jednostkę Uczestnictwa. Stopa zwrotu z inwestycji w Jednostki Uczestnictwa Subfunduszu jest zależna zarówno od ceny Jednostki Uczestnictwa w dniu nabycia Jednostek Uczestnictwa przez Uczestnika, wielkości poniesionej opłaty za zbycie Jednostek Uczestnictwa, a także od ceny Jednostki Uczestnictwa z dnia odkupienia Jednostek Uczestnictwa i wielkości opłaty poniesionej z tytułu odkupienia Jednostek Uczestnictwa. W przypadku uzyskania dodatniej stopy zwrotu Uczestnik, lub Fundusz jako płatnik podatku, będzie zobowiązany do zapłaty podatku dochodowego, co obniży uzyskaną przez Uczestnika wielkość stopy zwrotu. Uzyskana stopa zwrotu zależy w dużej mierze od dat nabycia i odkupienia Jednostek Uczestnictwa. Żadna z zawartych przez Fundusz umów nie niesie za sobą ryzyka innych niż ryzyka inwestycyjne opisane w Prospekcie Informacyjnym Funduszu. Fundusz nie zawierał transakcji na warunkach szczególnych, które powodowałyby wzrost ryzyka dla Uczestników. Fundusz nie udziela gwarancji innym podmiotom.

#### **3.2.2. OPIS RYZYKA WYSTĄPIENIA SZCZEGÓLNYCH OKOLICZNOŚCI, NA WYSTĄPIENIE KTÓRYCH UCZESTNIK NIE MA WPLYWU LUB MA OGRANICZONY WPLYW: OTWARCIE LIKWIDACJI FUNDUSZU, PRZEJĘCIE ZARZĄDZANIA FUNDUSZEM PRZEZ INNE TOWARZYSTWO, ZMIANA DEPOZYTARIUSZA LUB PODMIOTU OBSŁUGUJĄCEGO FUNDUSZ, POŁĄCZENIE FUNDUSZU Z INNYM FUNDUSZEM, ZMIANA POLITYKI INWESTYCYJNEJ SUBFUNDUSZU**

Istnieje ryzyko, że fundusz lub subfundusz może zostać rozwiązany. Rozwiązanie funduszu oraz subfunduszu następuje po przeprowadzeniu likwidacji. Z dniem rozpoczęcia likwidacji fundusz lub subfundusz nie może zbywać, a także odkupywać jednostek uczestnictwa. Na podstawie umowy zawartej przez Towarzystwo z innym towarzystwem funduszy inwestycyjnych, towarzystwo to może przejąć zarządzanie funduszem. Przejęcie zarządzania wymaga zmiany statutu funduszu w części wskazującej firmę, siedzibę i adres zarządzającego nim towarzystwa funduszy inwestycyjnych. Towarzystwo przejmujące zarządzanie wstępuje w prawa i obowiązki towarzystwa będącego dotychczas organem funduszu, z chwilą wejścia w życie tych zmian w statucie. Fundusz lub depozytariusz mogą rozwiązać umowę o prowadzenie rejestru aktywów funduszu, za wypowiedzeniem, w terminie nie krótszym niż 6 miesięcy. Zmiana depozytariusza wymaga jednakże zgody Komisji Nadzoru Finansowego. Jeżeli depozytariusz nie wykonuje obowiązków określonych w umowie o prowadzenie rejestru aktywów funduszu albo wykonuje je nienależycie: fundusz wypowiada umowę i niezwłocznie zawiadamia o tym Komisję Nadzoru Finansowego. Komisja Nadzoru Finansowego może nakazać funduszowi zmianę depozytariusza. W tych przypadkach wypowiedzenia może nastąpić w terminie krótszym niż 6 miesięcy. W przypadku otwarcia likwidacji lub ogłoszenia upadłości depozytariusza, fundusz niezwłocznie dokonuje zmiany depozytariusza, bez stosowania sześciomiesięcznego terminu wypowiedzenia. Zmiana depozytariusza jest dokonywana w sposób zapewniający nieprzerwane wykonywanie obowiązków depozytariusza. Towarzystwo może w każdym czasie dokonać zmiany podmiotów obsługujących fundusz, w szczególności agenta transferowego. Uczestnik nie ma wpływu na decyzję Towarzystwa o zmianie depozytariusza lub podmiotu obsługującego fundusz. Za zgodą Komisji Nadzoru Finansowego może nastąpić połączenie dwóch specjalistycznych funduszy inwestycyjnych otwartych, zarządzanych przez Towarzystwo lub dwóch subfunduszy utworzonych w ramach funduszu. Uczestnik nie ma wpływu na decyzję Towarzystwa o połączeniu funduszy lub subfunduszy. Towarzystwo może w każdym czasie dokonać zmiany statutu funduszu w części dotyczącej polityki inwestycyjnej prowadzonej przez subfundusz. Uczestnik nie ma wpływu na decyzję Towarzystwa o zmianie polityki inwestycyjnej subfunduszu.

#### **3.2.3. OPIS RYZYKA NIEWYPŁACALNOŚCI GWARANTA**

nie dotyczy – Fundusz nie jest funduszem gwarantowanym

#### **3.2.4. OPIS RYZYKA INFLACJI**

Ryzyko inflacji jest ryzykiem spadku siły nabywczej środków pieniężnych powierzonych Subfunduszowi. Istnienie inflacji powoduje, że realna stopa zwrotu (z uwzględnieniem inflacji) może być istotnie niższa od nominalnej stopy zwrotu (bez uwzględnienia inflacji).

#### **3.2.5. OPIS RYZYKA ZWIĄZANEGO Z REGULACJAMI PRAWNYMI DOTYCZĄCYMI FUNDUSZU, W SZCZEGÓLNOŚCI W ZAKRESIE PRAWA PODATKOWEGO**

Zmiany regulacji prawnych dotyczących działalności Subfunduszu mogą mieć wpływ na przedstawione w Prospekcie Informacyjnym Funduszu prawa i obowiązki Uczestników. Na dzień sporządzenia Skrótu

Prospektu Informacyjnego Funduszu, Fundusz jest podmiotowo zwolniony z podatku dochodowego od osób prawnych. Nie można wykluczyć jednak opodatkowania dochodów Funduszu w przyszłości. Ewentualne wprowadzenie opodatkowania dochodów Funduszu spowoduje obniżenie osiąganych przez Uczestników stóp zwrotu z inwestycji w Jednostki Uczestnictwa.

**4. OKREŚLENIE PROFILU INWESTORA, KTÓRY BĘDZIE UWZGLĘDNIŁ ZAKRES CZASOWY INWESTYCJI ORAZ POZIOM RYZYKA INWESTYCYJNEGO ZWIĄZANEGO Z PRZYJĘTĄ POLITYKĄ INWESTYCYJNĄ SUBFUNDUSZU**

Subfundusz przeznaczony jest dla osób, które planują inwestowanie przez okres co najmniej 2-3 lat, oczekują wysokich zysków w ujęciu nominalnym oraz akceptują stosunkowo wysokie ryzyko związane z inwestycjami w Instrumenty Akcyjne, tzn. liczą się z możliwością silnych wahań wartości ich inwestycji, szczególnie w krótkim okresie, włącznie z możliwością utraty części zainwestowanych środków.

**5. INFORMACJE O WYSOKOŚCI OPŁAT I PROWIZJI ZWIĄZANYCH Z UCZESTNICTWEM W SUBFUNDUSZU, SPOSOBIE ICH NALICZANIA I POBIERANIA ORAZ KOSZTACH OBCIĄŻAJĄCYCH SUBFUNDUSZ**

**5.1. WSKAZANIE WARTOŚCI WSKAŹNIKA WKC, WRAZ Z INFORMACJĄ, ŻE ODZWIERCIEDLA ON UDZIAŁ KOSZTÓW NIEZWIĄZANYCH BEZPOŚREDNIO Z DZIAŁALNOŚCIĄ INWESTYCYJNĄ FUNDUSZU W ŚREDNIEJ WARTOŚCI AKTYWÓW NETTO FUNDUSZU ZA DANY ROK ORAZ ŻE KATEGORIE KOSZTÓW FUNDUSZU NIEWŁĄCZONYCH DO WSKAŹNIKA WKC, W TYM OPŁATY TRANSAKCYJNE, WSKAZANE SĄ W PROSPEKCIE INFORMACYJNYM FUNDUSZU**

Wskaźnik WKC za okres od 1 stycznia 2011 r. do 31 grudnia 2011 r. dla Jednostek Uczestnictwa kategorii A wynosi 3,14%.

Współczynnik WKC odzwierciedla udział kosztów niezwiązanych bezpośrednio z działalnością inwestycyjną Subfunduszu w średniej Wartości Aktywów Netto Funduszu za dany rok.

Współczynnik Kosztów Całkowitych (WKC) nie zawiera kosztów transakcyjnych, w tym prowizji i opłat maklerskich, podatków związanych z nabyciem lub zbyciem składników portfela; odsetek z tytułu zaciągniętych pożyczek lub kredytów; świadczeń wynikających z realizacji umów, których przedmiotem są instrumenty pochodne; opłat związanych z nabyciem lub odkupieniem jednostek uczestnictwa lub innych opłat ponoszonych bezpośrednio przez Uczestnika; wartości usług dodatkowych.

**5.2. WSKAZANIE OPŁAT MANIPULACYJNYCH Z TYTUŁU ZBYCIA I ODKUPIENIA JEDNOSTEK UCZESTNICTWA ORAZ INNYCH OPŁAT UISZCZANYCH BEZPOŚREDNIO PRZEZ UCZESTNIKA**

*Poniższa informacja jest jednakowa dla wszystkich Subfunduszy, za wyjątkiem stawek procentowych opłat*

Z tytułu zbywania Jednostek Uczestnictwa kategorii A pobierana jest Opłata Dystrybucyjna w wysokości nie wyższej niż 2,8% wpłaty dokonanej przez nabywcę.

Z tytułu zbycia Jednostek Uczestnictwa w ramach zamiany lub konwersji, w miejsce Opłaty Dystrybucyjnej pobierana jest Opłata Wyrównawcza. Stawka Opłaty Wyrównawczej jest równa stawce Opłaty Dystrybucyjnej obowiązującej w Subfunduszu docelowym pomniejszonej o stawkę Opłaty Dystrybucyjnej obowiązującej w Subfunduszu źródłowym, dla danej wartości zlecenia nabycia Jednostek Uczestnictwa. W przypadku, gdy nabycie Jednostek Uczestnictwa w Subfunduszu źródłowym nastąpiło na podstawie zamiany lub konwersji, wówczas stawkę Opłaty Dystrybucyjnej obowiązującej w Subfunduszu docelowym pomniejsza się o stawkę Opłaty Dystrybucyjnej obowiązującej w Subfunduszu o najwyższych stawkach Opłaty Dystrybucyjnej spośród Subfunduszy uczestniczących we wcześniejszych zamianach lub konwersjach tych Jednostek Uczestnictwa.

Wysokość opłat manipulacyjnych jest zróżnicowana w zależności od Dystrybutorów i ustalane są oddzielne Tabele Opłat dla poszczególnych Dystrybutorów. Tabela Opłat obowiązująca dla danego Dystrybutora jest udostępniana w Punktach Obsługi Klientów tego Dystrybutora. Wszystkie Tabele Opłat są udostępniane na stronie internetowej Towarzystwa.

Towarzystwo może obniżyć opłaty manipulacyjne lub zwolnić z tych opłat: pracowników Towarzystwa, pracowników Agenta Transferowego, pracowników i agentów Dystrybutora, pracowników Depozytariusza, akcjonariuszy Towarzystwa, innych Inwestorów lub Uczestników po przeprowadzeniu indywidualnych negocjacji (w formie jednorazowej lub stałej obniżki lub zwolnienia), a także osoby, których reklamacje zostały uwzględnione przez Fundusz. Towarzystwo może upoważniać Dystrybutorów do negocjowania indywidualnych obniżek lub zwolnień z opłaty manipulacyjnych.

Towarzystwo może prowadzić kampanie promocyjne polegające na zbywaniu Jednostek Uczestnictwa bez pobierania Opłaty Dystrybucyjnej lub z pobieraniem tej opłaty w wysokości niższej, niż wynika z Tabeli



Opłat bądź Umów Dodatkowych. O wprowadzeniu kampanii promocyjnej oraz wysokości Opłaty Dystrybucyjnej obowiązującej w okresie kampanii promocyjnej Towarzystwo ogłosi w piśmie przeznaczonym do ogłoszeń Funduszu lub na stronie internetowej przeznaczonej do ogłoszeń Funduszu.

**5.3. WSKAZANIE OPŁATY ZMIENNEJ, BĘDĄCEJ CZĘŚCIĄ WYNAGRODZENIA ZA ZARZĄDZANIE, UZALEŻNIONEJ OD WYNIKÓW SUBFUNDUSZU, PREZENTOWANEJ W UJĘCIU PROCENTOWYM W STOSUNKU DO ŚREDNIEJ WARTOŚCI AKTYWÓW NETTO SUBFUNDUSZU**

Część zmienna Wynagrodzenia Towarzystwa z tytułu zarządzania Subfunduszem, której wysokość jest uzależniona od wyników Subfunduszu, stanowiła 0% średniej Wartości Aktywów Netto Subfunduszu, za okres od 1 stycznia 2011 r. do 31 grudnia 2011 r.

**5.4. WSKAZANIE ISTNIEJĄCYCH UMÓW LUB POROZUMIEŃ NA PODSTAWIE, KTÓRYCH KOSZTY DZIAŁALNOŚCI SUBFUNDUSZU BEZPOŚREDNIO LUB POŚREDNIO SĄ ROZDZIELANE MIĘDZY SUBFUNDUSZ A TOWARZYSTWO LUB INNY PODMIOT**

*Poniższa informacja jest jednakowa dla wszystkich Subfunduszy*

Nie istnieją umowy ani porozumienia dotyczące podziału kosztów działalności Subfunduszu pomiędzy Subfundusz i Towarzystwo lub inny podmiot. Jedyne zasady podziału kosztów pomiędzy Subfundusz i Towarzystwo określa Statut Funduszu.

**5.5. WSKAZANIE USŁUG DODATKOWYCH ORAZ WSKAZANIE WPŁYWU TYCH USŁUG NA WYSOKOŚĆ PROWIZJI POBIERANYCH PRZEZ PODMIOT PROWADZĄCY DZIAŁALNOŚĆ MAKLERSKĄ ORAZ NA WYSOKOŚĆ WYNAGRODZENIA TOWARZYSTWA ZA ZARZĄDZANIE SUBFUNDUSZEM**

nie dotyczy – Fundusz ani Towarzystwo nie otrzymują usług dodatkowych

**5.6. WSKAZANIE MIEJSCA W PROSPEKCIE INFORMACYJNYM FUNDUSZU, W KTÓRYM SĄ ZAWARTE DODATKOWE INFORMACJE O RODZAJU I CHARAKTERZE UMÓW I POROZUMIEŃ, O KTÓRCH MOWA W PKT 5.4, ORAZ O WPŁYWIE TYCH UMÓW NA INTERES UCZESTNIKA SUBFUNDUSZU**

nie dotyczy – nie istnieją umowy ani porozumienia dotyczące podziału kosztów działalności Subfunduszu pomiędzy Subfundusz i Towarzystwo lub inny podmiot

**6. PODSTAWOWE DANE FINANSOWE W UJĘCIU HISTORYCZNYM**

**6.1. WARTOŚĆ AKTYWÓW NETTO SUBFUNDUSZU NA KONIEC OSTATNIEGO ROKU OBROTOWEGO, ZGODNA Z WARTOŚCIĄ ZAPREZENTOWANĄ W ZBADANYM PRZEZ BIEGŁEGO REWIDENTA SPRAWOZDANIU FINANSOWYM FUNDUSZU**

**WARTOŚĆ AKTYWÓW NETTO NA 31.12.2011 r.**

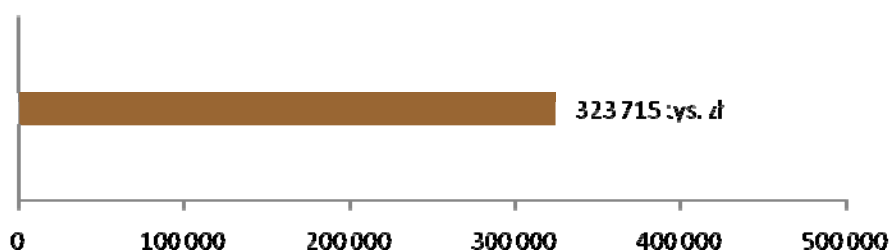

**6.2. WIELKOŚĆ ŚREDNIEJ STOPY ZWROTU Z INWESTYCJI W JEDNOSTKI UCZESTNICTWA ZA OSTATNIE 3 LATA**

**WIELKOŚĆ ŚREDNIEJ STOPY ZWROTU Z INWESTYCJI W JEDNOSTKI  
UCZESTNICTWA SUBFUNDUSZU ZA OSTATNIE 3 LATA**

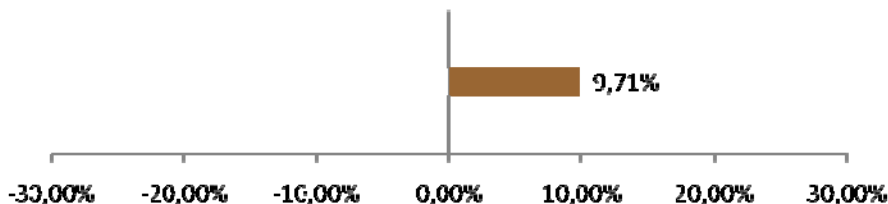

- 6.3. **WSKAZANIE WZORCA SŁUŻĄCEGO DO OCENY EFEKTYWNOŚCI INWESTYCJI W JEDNOSTKI UCZESTNICTWA SUBFUNDUSZU ODZWIERCIEDLAJĄCEGO ZACHOWANIE SIĘ ZMIENNYCH RYNKOWYCH NAJLEPIEJ ODDAJĄCYCH CEL I POLITYKĘ INWESTYCYJNĄ SUBFUNDUSZU OKREŚLONEGO PRZEZ SUBFUNDUSZ (BENCHMARK), A TAKŻE INFORMACJA O DOKONANYCH ZMIANACH WZORCA, JEŻELI MIAŁY MIEJSCE**  
Subfundusz, ze względu na specyficzną politykę inwestycyjną, mającą na celu wzrost wartości Jednostki Uczestnictwa Subfunduszu w ujęciu nominalnym (absolute return), nie posiada benchmarku.  
Do dnia 15 września 2008 r. Subfundusz określał jako benchmark Subfunduszu rentowność 12-miesięcznych bonów skarbowych.
- 6.4. **INFORMACJA O ŚREDNICH STOPACH ZWROTU Z PRZYJĘTEGO PRZEZ SUBFUNDUSZ WZORCA ZA OSTATNIE 3 LATA**  
nie dotyczy – Subfundusz nie przyjął wzorca (benchmarku)
- 6.5. **ZASTRZEŻENIE, ŻE INDYWIDUALNA STOPA ZWROTU UCZESTNIKA Z INWESTYCJI JEST UZALEŻNIONA OD WARTOŚCI JEDNOSTKI UCZESTNICTWA W MOMENCIE JEJ ZBYCIA I ODKUPIENIA PRZEZ FUNDUSZ ORAZ WYSOKOŚCI POBRANYCH OPŁAT MANIPULACYJNYCH ORAZ ŻE WYNIKI HISTORYCZNE NIE GWARANTUJĄ UZYSKANIA PODOBNYCH WYNIKÓW W PRZYSZŁOŚCI**

*Poniższa informacja jest jednakowa dla wszystkich Subfunduszy*

Towarzystwo zastrzega niniejszym, że indywidualna stopa zwrotu Uczestnika z inwestycji jest uzależniona od wartości Jednostki Uczestnictwa w momencie jej zbycia i odkupienia przez Fundusz oraz wysokości pobranych przez Fundusz opłat manipulacyjnych.

Towarzystwo zastrzega niniejszym, że wyniki historyczne nie gwarantują uzyskania podobnych w przyszłości.

## **Rozdział 1C**

### **Dane o subfunduszu QUERCUS Agresywny**

#### **1. CEL INWESTYCYJNY SUBFUNDUSZU**

Celem inwestycyjnym Subfunduszu jest wzrost wartości Aktywów w wyniku wzrostu wartości lokat. Subfundusz nie gwarantuje osiągnięcia celu inwestycyjnego.

#### **2. ZWIĘZŁY OPIS ZASAD POLITYKI INWESTYCYJNEJ**

##### **2.1. WSKAZANIE GŁÓWNYCH KATEGORII LOKAT SUBFUNDUSZU I ICH DYWERSYFIKACJI CHARAKTERYZUJĄCYCH SPECYFIKĘ SUBFUNDUSZU, A TAKŻE JEŻELI SUBFUNDUSZ BĘDZIE ODZWIERCIEDLAŁ SKŁAD UZNANEGO INDEKSU AKCJI LUB DŁUŻNYCH PAPIERÓW WARTOŚCIOWYCH – WSKAZANIE TEGO INDEKSU, RYNKU, KTÓREGO INDEKS DOTYCZY, ORAZ STOPNIA ODZWIERCIEDLENIA INDEKSU PRZEZ SUBFUNDUSZ**

Subfundusz będzie inwestował przede wszystkim w Instrumenty Akcyjne. Część aktywów Subfundusz będzie inwestował w Instrumenty Dłużne, przede wszystkim w krótkoterminowe papiery wartościowe emitowane, poręczone lub gwarantowane przez Skarb Państwa lub Narodowy Bank Polski.

Subfundusz nie odzwierciedla składu indeksu akcji lub dłużnych papierów wartościowych.

##### **2.2. WSKAZANIE, CZY SUBFUNDUSZ STOSUJE SZCZEGÓLNE STRATEGIE INWESTYCYJNE W ODNIESIENIU DO INWESTYCJI NA OKREŚLONYM OBSZARZE GEOGRAFICZNYM, W OKREŚLONEJ BRANŻY LUB SEKTORZE GOSPODARCZYM ALBO W ODNIESIENIU DO OKREŚLONEJ KATEGORII LOKAT**

Subfundusz nie stosuje szczególnych strategii inwestycyjnych w odniesieniu do inwestycji na określonym obszarze geograficznym, w określonej branży lub sektorze gospodarczym albo w odniesieniu do określonej kategorii lokat.

##### **2.3. JEŻELI SUBFUNDUSZ MOŻE ZAWIERAĆ UMOWY, KTÓRYCH PRZEDMIOTEM SĄ INSTRUMENTY POCHODNE, W TYM NIESTANDARDYZOWANE INSTRUMENTY POCHODNE - WSKAZANIE TEJ INFORMACJI WRAZ ZE WSKAZANIEM CZY TAKIE UMOWY BĘDĄ ZAWIERANE W CELU OGRANICZENIA RYZYKA INWESTYCYJNEGO FUNDUSZU CZY W CELU ZAPEWNIENIA SPRAWNEGO ZARZĄDZANIA PORTFELEM INWESTYCYJNYM SUBFUNDUSZU**

*Poniższa informacja jest jednakowa dla wszystkich Subfunduszy, za wyjątkiem QUERCUS lev, QUERCUS short, QUERCUS Gold lev, QUERCUS Gold short, QUERCUS Oil lev, QUERCUS Oil short, QUERCUS Wheat lev, QUERCUS Wheat short*

Subfundusz może, w celu ograniczenia ryzyka inwestycyjnego lub w celu zapewnienia sprawnego zarządzania portfelem inwestycyjnym, zawierać umowy mające za przedmiot instrumenty pochodne, za wyjątkiem umów mających za przedmiot niestandardyzowane instrumenty pochodne, z tym że ograniczenie to nie dotyczy stosowania zabezpieczeń przed ryzykiem walutowym opisanych szczegółowo w Prospekcie Informacyjnym Funduszu.

Fundusz może zabezpieczać inwestycje Subfunduszu w instrumenty finansowe denominowane w walutach obcych z wykorzystaniem Niestandardyzowanych Instrumentów Pochodnych – kontraktów forward, dla których instrumentami bazowymi są waluty oraz Instrumentów Pochodnych – transakcji terminowych (futures), w których instrumentami bazowymi są waluty.

Subfundusz dołoży wszelkich starań, aby zawarte umowy, których przedmiotem są instrumenty pochodne przyczyniały się do realizacji przyjętej polityki inwestycyjnej i ograniczały jej ryzyko.

#### **3. ZWIĘZŁY OPIS RYZYKA INWESTYCYJNEGO ZWIĄZANEGO Z PRZYJĘTĄ POLITYKĄ INWESTYCYJNĄ SUBFUNDUSZU LUB STRATEGIĄ ZARZĄDZANIA ZE WSKAZANIEM, ŻE SZCZEGÓLNE INFORMACJE O WSZYSTKICH RYZYKACH WYMIENIONYCH W SKRÓCIE PROSPEKTU SĄ ZAWARTE W PROSPEKCIE**

Poniżej zamieszczony został zwięzły opis ryzyka inwestycyjnego związanego z przyjętą polityką inwestycyjną Subfunduszu. Szczegółowe informacje o wszystkich ryzykach wymienionych w niniejszym Skrócie Prospektu Informacyjnego Funduszu są zawarte w Prospekcie Informacyjnym Funduszu.

##### **3.1. ZWIĘZŁY OPIS RYZYKA INWESTYCYJNEGO ZWIĄZANEGO Z PRZYJĘTĄ POLITYKĄ INWESTYCYJNĄ SUBFUNDUSZU LUB STRATEGIĄ ZARZĄDZANIA**

Z polityką inwestycyjną Subfunduszu wiąże się wysoki poziom ryzyka wynikający z inwestycji większości środków Subfunduszu w Instrumenty Akcyjne.

Z polityką inwestycyjną Subfunduszu wiązą się ponadto ryzyka opisane poniżej.

**3.1.1. RYZYKO RYNKOWE**

Ryzyko rynkowe to ryzyko spadku wartości aktywów netto portfela inwestycyjnego spowodowane niekorzystnymi zmianami cen instrumentów finansowych. Dla Subfunduszu głównymi elementami ryzyka rynkowego są: ryzyko rynku akcji i ryzyko stopy procentowej.

**3.1.2. RYZYKO KREDYTOWE**

Głównymi elementami ryzyka kredytowego są: ryzyko niedotrzymania warunków, ryzyko obniżenia oceny kredytowej i ryzyko rozpiętości kredytowej. Inwestycje w tytuły uczestnictwa emitowane przez instytucje wspólnego inwestowania mające siedzibę za granicą lub w jednostki uczestnictwa innych funduszy obciążone są ryzykiem pochodzącym od ryzyka lokat takiego funduszu. Inwestycje w lokaty bankowe związane są z ryzykiem kredytowym banku.

**3.1.3. RYZYKO ROZLICZENIA**

Ryzyko rozliczenia występuje w przypadku rozliczania transakcji zakupu lub sprzedaży instrumentów finansowych, które nie są gwarantowane przez izby rozliczeniowe.

**3.1.4. RYZYKO PŁYNNOŚCI**

Ryzyko płynności wiąże się z brakiem możliwości przeprowadzenia transakcji, przy zachowaniu aktualnej ceny rynkowej. Ryzyko to występuje najczęściej przy próbie sprzedaży znacznej ilości posiadanych aktywów, szczególnie jeśli płynność obrotu danym instrumentem nie jest wysoka. Następuje wówczas naruszenie struktury popytu i podaży prowadzące do istotnej zmiany ceny rynkowej.

**3.1.5. RYZYKO WALUTOWE**

Ryzyko kursu walutowego obejmuje ryzyko spadku Wartości Aktywów Netto Subfunduszu spowodowane spadkiem kursu waluty polskiej w stosunku do walut obcych.

W celu ograniczenia ryzyka walutowego Fundusz może zabezpieczać zmiany kursu walutowego z wykorzystaniem Niewystandaryzowanych Instrumentów Pochodnych lub z wykorzystaniem Instrumentów Pochodnych. Statut Funduszu nie przewiduje natomiast obowiązku korzystania z takich zabezpieczeń. Mając powyższe na względzie Towarzystwo ani Fundusz nie gwarantują stosowania zabezpieczeń walutowych. Decyzja w zakresie zastosowania zabezpieczenia walutowego będzie podejmowana każdorazowo przez Towarzystwo.

**3.1.6. RYZYKO ZWIĄZANE Z PRZECHOWYWANIEM AKTYWÓW**

Aktywa Subfunduszu przechowywane są na rachunkach prowadzonych przez Depozytariusza i Subdepozytariuszy (podmioty, które na podstawie umowy z Depozytariuszem przechowują część aktywów Subfunduszu). Instrumenty finansowe stanowią własność Funduszu i nie wchodzi do masy upadłości w przypadku ogłoszenia upadłości Depozytariusza i Subdepozytariuszy.

**3.1.7. RYZYKO ZWIĄZANE Z KONCENTRACJĄ AKTYWÓW LUB RYNKÓW**

Fundusz może koncentrować inwestycje Subfunduszy na określonym rynku. Sytuacja na tym rynku szczególnie oddziałuje wówczas na wartość i płynność aktywów Subfunduszu. Istotne wahania cen rynkowych poszczególnych instrumentów finansowych mogą powodować wahania Wartości Aktywów Netto przypadającej na Jednostkę Uczestnictwa Subfunduszu.

**3.2. OPIS RYZYKA ZWIĄZANEGO Z UCZESTNICTWEM W SUBFUNDUSZU, W TYM W SZCZEGÓLNOŚCI:**

**3.2.1. OPIS RYZYKA NIEOSIĄGNIĘCIA OCZEKIWANEGO ZWROTU Z INWESTYCJI W JEDNOSTKI UCZESTNICTWA, Z UWZGLĘDNIENIEM CZYNNIKÓW MAJĄCYCH WPŁYW NA POZIOM RYZYKA ZWIĄZANEGO Z INWESTYCJĄ: RYZYKO ZWIĄZANE Z ZAWARCIEM OKREŚLONYCH UMÓW, RYZYKO ZWIĄZANE ZE SZCZEGÓLNYMI WARUNKAMI ZAWARTYCH PRZEZ SUBFUNDUSZ TRANSAKCJI, RYZYKO ZWIĄZANE Z UDZIELONYMI GWARANCJAMI**

Ryzyko to polega na niemożności przewidzenia przyszłych zmian cen instrumentów finansowych wchodzących w skład portfela Subfunduszu i w konsekwencji niemożności przewidzenia zmian Wartości Aktywów Netto Subfunduszu przypadającej na Jednostkę Uczestnictwa. Stopa zwrotu z inwestycji w Jednostki Uczestnictwa Subfunduszu jest zależna zarówno od ceny Jednostki Uczestnictwa w dniu nabycia Jednostek Uczestnictwa przez Uczestnika, wielkości poniesionej opłaty za zbycie Jednostek Uczestnictwa, a także od ceny Jednostki Uczestnictwa z dnia odkupienia Jednostek Uczestnictwa i wielkości opłaty poniesionej z tytułu odkupienia Jednostek Uczestnictwa. W przypadku uzyskania dodatniej stopy zwrotu Uczestnik, lub Fundusz jako płatnik podatku, będzie zobowiązany do zapłaty podatku dochodowego, co obniży uzyskaną przez Uczestnika wielkość stopy zwrotu. Uzyskana stopa zwrotu zależy w dużej mierze od dat nabycia i odkupienia Jednostek Uczestnictwa. Żadna z zawartych przez Fundusz umów nie niesie za

sobą ryzyk innych niż ryzyka inwestycyjne opisane w Prospekcie Informacyjnym Funduszu. Fundusz nie zawierał transakcji na warunkach szczególnych, które powodowałyby wzrost ryzyka dla Uczestników. Fundusz nie udziela gwarancji innym podmiotom.

**3.2.2. OPIS RYZYKA WYSTĄPIENIA SZCZEGÓLNYCH OKOLICZNOŚCI, NA WYSTĄPIENIE KTÓRYCH UCZESTNIK NIE MA WPŁYWU LUB MA OGRANICZONY WPŁYW: OTWARCIE LIKWIDACJI FUNDUSZU, PRZEJĘCIE ZARZĄDZANIA FUNDUSZEM PRZEZ INNE TOWARZYSTWO, ZMIANA DEPOZYTARIUSZA LUB PODMIOTU OBSŁUGUJĄCEGO FUNDUSZ, POŁĄCZENIE FUNDUSZU Z INNYM FUNDUSZEM, ZMIANA POLITYKI INWESTYCYJNEJ SUBFUNDUSZU**

Istnieje ryzyko, że fundusz lub subfundusz może zostać rozwiązany. Rozwiązanie funduszu oraz subfunduszu następuje po przeprowadzeniu likwidacji. Z dniem rozpoczęcia likwidacji fundusz lub subfundusz nie może zbywać, a także odkupywać jednostek uczestnictwa. Na podstawie umowy zawartej przez Towarzystwo z innym towarzystwem funduszy inwestycyjnych, towarzystwo to może przejąć zarządzanie funduszem. Przejęcie zarządzania wymaga zmiany statutu funduszu w części wskazującej firmę, siedzibę i adres zarządzającego nim towarzystwa funduszy inwestycyjnych. Towarzystwo przejmujące zarządzanie wstępuje w prawa i obowiązki towarzystwa będącego dotychczas organem funduszu, z chwilą wejścia w życie tych zmian w statucie. Fundusz lub depozytariusz mogą rozwiązać umowę o prowadzenie rejestru aktywów funduszu, za wypowiedzeniem, w terminie nie krótszym niż 6 miesięcy. Zmiana depozytariusza wymaga jednakże zgody Komisji Nadzoru Finansowego. Jeżeli depozytariusz nie wykonuje obowiązków określonych w umowie o prowadzenie rejestru aktywów funduszu albo wykonuje je nienależycie: fundusz wypowiada umowę i niezwłocznie zawiadamia o tym Komisję Nadzoru Finansowego. Komisja Nadzoru Finansowego może nakazać funduszowi zmianę depozytariusza. W tych przypadkach wypowiedzenia może nastąpić w terminie krótszym niż 6 miesięcy. W przypadku otwarcia likwidacji lub ogłoszenia upadłości depozytariusza, fundusz niezwłocznie dokonuje zmiany depozytariusza, bez stosowania sześciomiesięcznego terminu wypowiedzenia. Zmiana depozytariusza jest dokonywana w sposób zapewniający nieprzerwane wykonywanie obowiązków depozytariusza. Towarzystwo może w każdym czasie dokonać zmiany podmiotów obsługujących fundusz, w szczególności agenta transferowego. Uczestnik nie ma wpływu na decyzję Towarzystwa o zmianie depozytariusza lub podmiotu obsługującego fundusz. Za zgodą Komisji Nadzoru Finansowego może nastąpić połączenie dwóch specjalistycznych funduszy inwestycyjnych otwartych, zarządzanych przez Towarzystwo lub dwóch subfunduszy utworzonych w ramach funduszu. Uczestnik nie ma wpływu na decyzję Towarzystwa o połączeniu funduszy lub subfunduszy. Towarzystwo może w każdym czasie dokonać zmiany statutu funduszu w części dotyczącej polityki inwestycyjnej prowadzonej przez subfundusz. Uczestnik nie ma wpływu na decyzję Towarzystwa o zmianie polityki inwestycyjnej subfunduszu.

**3.2.3. OPIS RYZYKA NIEWYPŁACALNOŚCI GWARANTA**

nie dotyczy – Fundusz nie jest funduszem gwarantowanym

**3.2.4. OPIS RYZYKA INFLACJI**

Ryzyko inflacji jest ryzykiem spadku siły nabywczej środków pieniężnych powierzonych Subfunduszowi. Istnienie inflacji powoduje, że realna stopa zwrotu (z uwzględnieniem inflacji) może być istotnie niższa od nominalnej stopy zwrotu (bez uwzględnienia inflacji).

**3.2.5. OPIS RYZYKA ZWIĄZANEGO Z REGULACJAMI PRAWNYMI DOTYCZĄCYMI FUNDUSZU, W SZCZEGÓLNOŚCI W ZAKRESIE PRAWA PODATKOWEGO**

Zmiany regulacji prawnych dotyczących działalności Subfunduszu mogą mieć wpływ na przedstawione w Prospekcie Informacyjnym Funduszu prawa i obowiązki Uczestników. Na dzień sporządzenia Skrótu Prospektu Informacyjnego Funduszu, Fundusz jest podmiotowo zwolniony z podatku dochodowego od osób prawnych. Nie można wykluczyć jednak opodatkowania dochodów Funduszu w przyszłości. Ewentualne wprowadzenie opodatkowania dochodów Funduszu spowoduje obniżenie osiąganych przez Uczestników stóp zwrotu z inwestycji w Jednostki Uczestnictwa.

**4. OKREŚLENIE PROFILU INWESTORA, KTÓRY BĘDZIE UWZGLĘDNIŁ ZAKRES CZASOWY INWESTYCJI ORAZ POZIOM RYZYKA INWESTYCYJNEGO ZWIĄZANEGO Z PRZYJĘTĄ POLITYKĄ INWESTYCYJNĄ SUBFUNDUSZU**

Subfundusz przeznaczony jest dla osób, którzy planują inwestowanie przez okres co najmniej 3 lat, oczekują wysokich zysków oraz akceptują wysokie ryzyko związane z inwestycjami w Instrumenty Akcyjne, tzn. liczą się z możliwością silnych wahań wartości ich inwestycji, szczególnie w krótkim okresie, włącznie z możliwością utraty części zainwestowanych środków.

**5. INFORMACJE O WYSOKOŚCI OPŁAT I PROWIZJI ZWIĄZANYCH Z UCZESTNICTWEM W SUBFUNDUSZU, SPOSOBIE ICH NALICZANIA I POBIERANIA ORAZ KOSZTACH OBCIĄŻAJĄCYCH SUBFUNDUSZ**

**5.1. WSKAZANIE WARTOŚCI WSKAŹNIKA WKC, WRAZ Z INFORMACJĄ, ŻE ODZWIERCIEDLA ON UDZIAŁ KOSZTÓW NIEZWIĄZANYCH BEZPOŚREDNIO Z DZIAŁALNOŚCIĄ INWESTYCYJNĄ FUNDUSZU W ŚREDNIEJ WARTOŚCI AKTYWÓW NETTO FUNDUSZU ZA DANY ROK ORAZ ŻE KATEGORIE KOSZTÓW FUNDUSZU NIEWŁĄCZONYCH DO WSKAŹNIKA WKC, W TYM OPŁATY TRANSAKCYJNE, WSKAZANE SĄ W PROSPEKCIE INFORMACYJNYM FUNDUSZU**

Wskaźnik WKC za okres od 1 stycznia 2011 r. do 31 grudnia 2011 r. dla Jednostek Uczestnictwa kategorii A wynosi 3,90%.

Współczynnik WKC odzwierciedla udział kosztów niezwiązanych bezpośrednio z działalnością inwestycyjną Subfunduszu w średniej Wartości Aktywów Netto Funduszu za dany rok.

Współczynnik Kosztów Całkowitych (WKC) nie zawiera kosztów transakcyjnych, w tym prowizji i opłat maklerskich, podatków związanych z nabyciem lub zbyciem składników portfela; odsetek z tytułu zaciągniętych pożyczek lub kredytów; świadczeń wynikających z realizacji umów, których przedmiotem są instrumenty pochodne; opłat związanych z nabyciem lub odkupieniem jednostek uczestnictwa lub innych opłat ponoszonych bezpośrednio przez Uczestnika; wartości usług dodatkowych.

**5.2. WSKAZANIE OPŁAT MANIPULACYJNYCH Z TYTUŁU ZBYCIA I ODKUPIENIA JEDNOSTEK UCZESTNICTWA ORAZ INNYCH OPŁAT UISZCZANYCH BEZPOŚREDNIO PRZEZ UCZESTNIKA**

*Poniższa informacja jest jednakowa dla wszystkich Subfunduszy, za wyjątkiem stawek procentowych opłat*

Z tytułu zbywania Jednostek Uczestnictwa kategorii A pobierana jest Opłata Dystrybucyjna w wysokości nie wyższej niż 3,3% wpłaty dokonanej przez nabywcę.

Z tytułu zbycia Jednostek Uczestnictwa w ramach zamiany lub konwersji, w miejsce Opłaty Dystrybucyjnej pobierana jest Opłata Wyrównawcza. Stawka Opłaty Wyrównawczej jest równa stawce Opłaty Dystrybucyjnej obowiązującej w Subfunduszu docelowym pomniejszonej o stawkę Opłaty Dystrybucyjnej obowiązującej w Subfunduszu źródłowym, dla danej wartości zlecenia nabycia Jednostek Uczestnictwa. W przypadku, gdy nabycie Jednostek Uczestnictwa w Subfunduszu źródłowym nastąpiło na podstawie zamiany lub konwersji, wówczas stawkę Opłaty Dystrybucyjnej obowiązującej w Subfunduszu docelowym pomniejsza się o stawkę Opłaty Dystrybucyjnej obowiązującej w Subfunduszu o najwyższych stawkach Opłaty Dystrybucyjnej spośród Subfunduszy uczestniczących we wcześniejszych zamianach lub konwersjach tych Jednostek Uczestnictwa.

Wysokość opłat manipulacyjnych jest zróżnicowana w zależności od Dystrybutorów i ustalane są oddzielne Tabele Opłat dla poszczególnych Dystrybutorów. Tabela Opłat obowiązująca dla danego Dystrybutora jest udostępniana w Punktach Obsługi Klientów tego Dystrybutora. Wszystkie Tabele Opłat są udostępniane na stronie internetowej Towarzystwa.

Towarzystwo może obniżyć opłaty manipulacyjne lub zwolnić z tych opłat: pracowników Towarzystwa, pracowników Agenta Transferowego, pracowników i agentów Dystrybutora, pracowników Depozytariusza, akcjonariuszy Towarzystwa, innych Inwestorów lub Uczestników po przeprowadzeniu indywidualnych negocjacji (w formie jednorazowej lub stałej obniżki lub zwolnienia), a także osoby, których reklamacje zostały uwzględnione przez Fundusz. Towarzystwo może upoważniać Dystrybutorów do negocjowania indywidualnych obniżek lub zwolnień z opłaty manipulacyjnych.

Towarzystwo może prowadzić kampanie promocyjne polegające na zbywaniu Jednostek Uczestnictwa bez pobierania Opłaty Dystrybucyjnej lub z pobieraniem tej opłaty w wysokości niższej, niż wynika z Tabeli Opłat bądź Umów Dodatkowych. O wprowadzeniu kampanii promocyjnej oraz wysokości Opłaty Dystrybucyjnej obowiązującej w okresie kampanii promocyjnej Towarzystwo ogłosi w piśmie przeznaczonym do ogłoszeń Funduszu lub na stronie internetowej przeznaczonej do ogłoszeń Funduszu.

**5.3. WSKAZANIE OPŁATY ZMIENNEJ, BĘDĄCEJ CZĘŚCIĄ WYNAGRODZENIA ZA ZARZĄDZANIE, UZALEŻNIONEJ OD WYNIKÓW SUBFUNDUSZU, PREZENTOWANEJ W UJĘCIU PROCENTOWYM W STOSUNKU DO ŚREDNIEJ WARTOŚCI AKTYWÓW NETTO SUBFUNDUSZU**

Część zmienna Wynagrodzenia Towarzystwa z tytułu zarządzania Subfunduszem, której wysokość jest uzależniona od wyników Subfunduszu, stanowiła 0,05% średniej Wartości Aktywów Netto Subfunduszu, za okres od 1 stycznia 2011 r. do 31 grudnia 2011 r.

**5.4. WSKAZANIE ISTNIEJĄCYCH UMÓW LUB POROZUMIEŃ NA PODSTAWIE, KTÓRYCH KOSZTY DZIAŁALNOŚCI SUBFUNDUSZU BEZPOŚREDNIO LUB POŚREDNIO SĄ ROZDZIELANE MIĘDZY SUBFUNDUSZ A TOWARZYSTWO LUB INNY PODMIOT**

*Poniższa informacja jest jednakowa dla wszystkich Subfunduszy*

Nie istnieją umowy ani porozumienia dotyczące podziału kosztów działalności Subfunduszu pomiędzy Subfundusz i Towarzystwo lub inny podmiot. Jedyne zasady podziału kosztów pomiędzy Subfundusz i Towarzystwo określa Statut Funduszu.

**5.5. WSKAZANIE USŁUG DODATKOWYCH ORAZ WSKAZANIE WPŁYWU TYCH USŁUG NA WYSOKOŚĆ PROWIZJI POBIERANYCH PRZEZ PODMIOT PROWADZĄCY DZIAŁALNOŚĆ MAKLERSKĄ ORAZ NA WYSOKOŚĆ WYNAGRODZENIA TOWARZYSTWA ZA ZARZĄDZANIE SUBFUNDUSZEM**

nie dotyczy – Fundusz ani Towarzystwo nie otrzymują usług dodatkowych

**5.6. WSKAZANIE MIEJSCA W PROSPEKCIE INFORMACYJNYM FUNDUSZU, W KTÓRYM SĄ ZAWARTE DODATKOWE INFORMACJE O RODZAJU I CHARAKTERZE UMÓW I POROZUMIEŃ, O KTÓRCH MOWA W PKT 5.4, ORAZ O WPŁYWIE TYCH UMÓW NA INTERES UCZESTNIKA SUBFUNDUSZU**

nie dotyczy – nie istnieją umowy ani porozumienia dotyczące podziału kosztów działalności Subfunduszu pomiędzy Subfundusz i Towarzystwo lub inny podmiot

**6. PODSTAWOWE DANE FINANSOWE W UJĘCIU HISTORYCZNYM**

**6.1. WARTOŚĆ AKTYWÓW NETTO SUBFUNDUSZU NA KONIEC OSTATNIEGO ROKU OBROTOWEGO, ZGODNA Z WARTOŚCIĄ ZAPREZENTOWANĄ W ZBADANYM PRZEZ BIEGŁEGO REWIDENTA SPRAWOZDANIU FINANSOWYM FUNDUSZU**

**WARTOŚĆ AKTYWÓW NETTO NA 31.12.2011 r.**

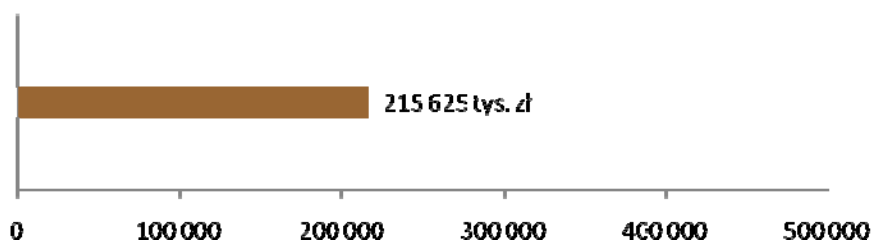

**6.2. WIELKOŚĆ ŚREDNIEJ STOPY ZWROTU Z INWESTYCJI W JEDNOSTKI UCZESTNICTWA ZA OSTATNIE 3 LATA**

**WIELKOŚĆ ŚREDNIEJ STOPY ZWROTU Z INWESTYCJI W JEDNOSTKI UCZESTNICTWA SUBFUNDUSZU ZA OSTATNIE 3 LATA**

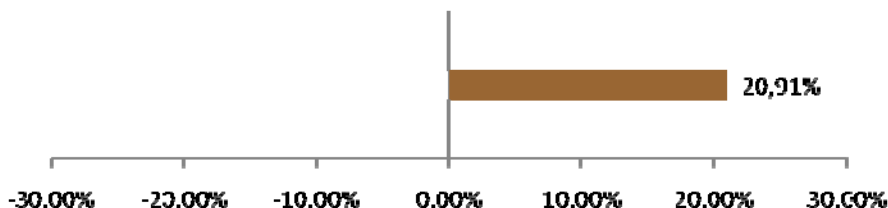

**6.3. WSKAZANIE WZORCA SŁUŻĄCEGO DO OCENY EFEKTYWNOŚCI INWESTYCJI W JEDNOSTKI UCZESTNICTWA SUBFUNDUSZU ODZWIERCIEDLAJĄCEGO ZACHOWANIE SIĘ ZMIENNYCH RYNKOWYCH NAJLEPIEJ ODDAJĄCYCH CEL I POLITYKĘ INWESTYCYJNĄ SUBFUNDUSZU OKREŚLONEGO PRZEZ SUBFUNDUSZ (BENCHMARK), A TAKŻE INFORMACJA O DOKONANYCH ZMIANACH WZORCA, JEŻELI MIAŁY MIEJSCE**

Subfundusz określił, że benchmarkiem Subfunduszu jest indeks: WIG.

**6.4. INFORMACJA O ŚREDNICH STOPACH ZWROTU Z PRZYJĘTEGO PRZEZ SUBFUNDUSZ WZORCA ZA OSTATNIE 3 LATA**

**INFORMACJA O ŚREDNICH STOPACH ZWROTU Z PRZYJĘTEGO PRZEZ  
SUBFUNDUSZ WZORCA ZA OSTATNIE 3 LATA**

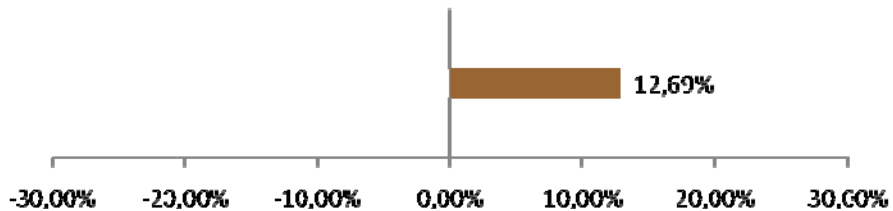

**6.5. ZASTRZEŻENIE, ŻE INDYWIDUALNA STOPA ZWROTU UCZESTNIKA Z INWESTYCJI JEST UZALEŻNIONA OD WARTOŚCI JEDNOSTKI UCZESTNICTWA W MOMENCIE JEJ ZBYCIA I ODKUPIENIA PRZEZ FUNDUSZ ORAZ WYSOKOŚCI POBRANYCH OPŁAT MANIPULACYJNYCH ORAZ ŻE WYNIKI HISTORYCZNE NIE GWARANTUJĄ UZYSKANIA PODOBNYCH WYNIKÓW W PRZYSZŁOŚCI**

*Poniższa informacja jest jednakowa dla wszystkich Subfunduszy*

Towarzystwo zastrzega niniejszym, że indywidualna stopa zwrotu Uczestnika z inwestycji jest uzależniona od wartości Jednostki Uczestnictwa w momencie jej zbycia i odkupienia przez Fundusz oraz wysokości pobranych przez Fundusz opłat manipulacyjnych.

Towarzystwo zastrzega niniejszym, że wyniki historyczne nie gwarantują uzyskania podobnych w przyszłości.



## **Rozdział 1D**

### **Dane o subfunduszu QUERCUS Turcja**

#### **1. CEL INWESTYCYJNY SUBFUNDUSZU**

Celem inwestycyjnym Subfunduszu jest wzrost wartości Aktywów w wyniku wzrostu wartości lokat. Subfundusz nie gwarantuje osiągnięcia celu inwestycyjnego.

#### **2. ZWIĘZŁY OPIS ZASAD POLITYKI INWESTYCYJNEJ**

##### **2.1. WSKAZANIE GŁÓWNYCH KATEGORII LOKAT SUBFUNDUSZU I ICH DYWERSYFIKACJI CHARAKTERYZUJĄCYCH SPECYFIKĘ SUBFUNDUSZU, A TAKŻE JEŻELI SUBFUNDUSZ BĘDZIE ODZWIERCIEDLAŁ SKŁAD UZNANEGO INDEKSU AKCJI LUB DŁUŻNYCH PAPIERÓW WARTOŚCIOWYCH – WSKAZANIE TEGO INDEKSU, RYNKU, KTÓREGO INDEKS DOTYCZY, ORAZ STOPNIA ODZWIERCIEDLENIA INDEKSU PRZEZ SUBFUNDUSZ**

Subfundusz będzie inwestował przede wszystkim w Instrumenty Akcyjne notowane na giełdzie w Stambule. Część aktywów, która nie będzie ulokowana w akcjach, Subfundusz będzie inwestował w Instrumenty Dłużne, przede wszystkim w krótkoterminowe papiery wartościowe emitowane, poręczone lub gwarantowane przez Skarb Państwa lub Narodowy Bank Polski oraz emitowane, poręczone lub gwarantowane przez Turcję, Turecki Bank Centralny lub spółki, których akcje są notowane na giełdzie w Stambule.

Lokaty w Instrumenty Akcyjne notowane na giełdzie w Stambule i w Instrumenty Dłużne emitowane, poręczone lub gwarantowane przez Turcję, Turecki Bank Centralny lub spółki, których akcje są notowane na giełdzie w Stambule będą stanowiły łącznie co najmniej 50% wartości Aktywów Subfunduszu.

Subfundusz jest funduszem regionalnym i koncentruje lokaty w określonym obszarze geograficznym.

Subfundusz nie odzwierciedla składu indeksu akcji lub dłużnych papierów wartościowych.

##### **2.2. WSKAZANIE, CZY SUBFUNDUSZ STOSUJE SZCZEGÓLNE STRATEGIE INWESTYCYJNE W ODNIESIENIU DO INWESTYCJI NA OKREŚLONYM OBSZARZE GEOGRAFICZNYM, W OKREŚLONEJ BRANŻY LUB SEKTORZE GOSPODARCZYM ALBO W ODNIESIENIU DO OKREŚLONEJ KATEGORII LOKAT**

Subfundusz koncentruje swoje inwestycje na obszarze Turcji. Subfundusz nie stosuje szczególnych strategii inwestycyjnych w odniesieniu do inwestycji w określonej branży lub sektorze gospodarczym albo w odniesieniu do określonej kategorii lokat.

##### **2.3. JEŻELI SUBFUNDUSZ MOŻE ZAWIERAĆ UMOWY, KTÓRYCH PRZEDMIOTEM SĄ INSTRUMENTY POCHODNE, W TYM NIESTANDARDYZOWANE INSTRUMENTY POCHODNE - WSKAZANIE TEJ INFORMACJI WRAZ ZE WSKAZANIEM CZY TAKIE UMOWY BĘDĄ ZAWIERANE W CELU OGRANICZENIA RYZYKA INWESTYCYJNEGO FUNDUSZU CZY W CELU ZAPEWNIENIA SPRAWNEGO ZARZĄDZANIA PORTFELEM INWESTYCYJNYM SUBFUNDUSZU**

*Poniższa informacja jest jednakowa dla wszystkich Subfunduszy, za wyjątkiem QUERCUS lev, QUERCUS short, QUERCUS Gold lev, QUERCUS Gold short, QUERCUS Oil lev, QUERCUS Oil short, QUERCUS Wheat lev, QUERCUS Wheat short*

Subfundusz może, w celu ograniczenia ryzyka inwestycyjnego lub w celu zapewnienia sprawnego zarządzania portfelem inwestycyjnym, zawierać umowy mające za przedmiot instrumenty pochodne, za wyjątkiem umów mających za przedmiot niestandardyzowane instrumenty pochodne, z tym że ograniczenie to nie dotyczy stosowania zabezpieczeń przed ryzykiem walutowym opisanych szczegółowo w Prospekcie Informacyjnym Funduszu.

Fundusz może zabezpieczać inwestycje Subfunduszu w instrumenty finansowe denominowane w walutach obcych z wykorzystaniem Niestandardyzowanych Instrumentów Pochodnych – kontraktów forward, dla których instrumentami bazowymi są waluty oraz Instrumentów Pochodnych – transakcji terminowych (futures), w których instrumentami bazowymi są waluty.

Subfundusz dołoży wszelkich starań, aby zawarte umowy, których przedmiotem są instrumenty pochodne przyczyniały się do realizacji przyjętej polityki inwestycyjnej i ograniczały jej ryzyko.

#### **3. ZWIĘZŁY OPIS RYZYKA INWESTYCYJNEGO ZWIĄZANEGO Z PRZYJĘTĄ POLITYKĄ INWESTYCYJNĄ SUBFUNDUSZU LUB STRATEGIĄ ZARZĄDZANIA ZE WSKAZANIEM, ŻE SZCZEGÓLNE INFORMACJE O WSZYSTKICH RYZYKACH WYMENIONYCH W SKRÓCIE PROSPEKTU SĄ ZAWARTE W PROSPEKCIE**

Poniżej zamieszczony został zwięzły opis ryzyka inwestycyjnego związanego z przyjętą polityką inwestycyjną Subfunduszu. Szczegółowe informacje o wszystkich ryzykach wymienionych w niniejszym Skrócie Prospektu Informacyjnego Funduszu są zawarte w Prospekcie Informacyjnym Funduszu.

**3.1. ZWIĘZŁY OPIS RYZYKA INWESTYCYJNEGO ZWIĄZANEGO Z PRZYJĘTĄ POLITYKĄ INWESTYCYJNĄ SUBFUNDUSZU LUB STRATEGIĄ ZARZĄDZANIA**

Z polityką inwestycyjną Subfunduszu wiąże się wysoki poziom ryzyka wynikający z inwestycji większości środków Subfunduszu w Instrumenty Akcyjne. Na poziom ryzyka ma wpływ koncentracja inwestycji w akcje spółek notowanych na giełdzie w Stambule.

Z polityką inwestycyjną Subfunduszu wiążą się ponadto ryzyka opisane poniżej.

**3.1.1. RYZYKO RYNKOWE**

Ryzyko rynkowe to ryzyko spadku wartości aktywów netto portfela inwestycyjnego spowodowane niekorzystnymi zmianami cen instrumentów finansowych. Dla Subfunduszu głównymi elementami ryzyka rynkowego są: ryzyko rynku akcji, ryzyko stopy procentowej i ryzyko kursu walutowego.

**3.1.2. RYZYKO KREDYTOWE**

Głównymi elementami ryzyka kredytowego są: ryzyko niedotrzymania warunków, ryzyko obniżenia oceny kredytowej i ryzyko rozpiętości kredytowej. Inwestycje w tytuły uczestnictwa emitowane przez instytucje wspólnego inwestowania mające siedzibę za granicą lub w jednostki uczestnictwa innych funduszy obciążone są ryzykiem pochodzącym od ryzyka lokat takiego funduszu. Inwestycje w lokaty bankowe związane są z ryzykiem kredytowym banku.

**3.1.3. RYZYKO ROZLICZENIA**

Ryzyko rozliczenia występuje w przypadku rozliczania transakcji zakupu lub sprzedaży instrumentów finansowych, które nie są gwarantowane przez izby rozliczeniowe.

**3.1.4. RYZYKO PŁYNNOŚCI**

Ryzyko płynności wiąże się z brakiem możliwości przeprowadzenia transakcji, przy zachowaniu aktualnej ceny rynkowej. Ryzyko to występuje najczęściej przy próbie sprzedaży znacznej ilości posiadanych aktywów, szczególnie jeśli płynność obrotu danym instrumentem nie jest wysoka. Następuje wówczas naruszenie struktury popytu i podaży prowadzące do istotnej zmiany ceny rynkowej.

**3.1.5. RYZYKO WALUTOWE**

Ryzyko kursu walutowego obejmuje ryzyko spadku Wartości Aktywów Netto Subfunduszu spowodowane spadkiem kursu waluty polskiej w stosunku do walut obcych.

W celu ograniczenia ryzyka walutowego Fundusz może zabezpieczać zmiany kursu walutowego z wykorzystaniem Niewystandaryzowanych Instrumentów Pochodnych lub z wykorzystaniem Instrumentów Pochodnych. Statut Funduszu nie przewiduje natomiast obowiązku korzystania z takich zabezpieczeń. Mając powyższe na względzie Towarzystwo ani Fundusz nie gwarantują stosowania zabezpieczeń walutowych. Decyzja w zakresie zastosowania zabezpieczenia walutowego będzie podejmowana każdorazowo przez Towarzystwo.

**3.1.6. RYZYKO ZWIĄZANE Z PRZECHOWYWANIEM AKTYWÓW**

Aktywa Subfunduszu przechowywane są na rachunkach prowadzonych przez Depozytariusza i Subdepozytariuszy (podmioty, które na podstawie umowy z Depozytariuszem przechowują część aktywów Subfunduszu). Instrumenty finansowe stanowią własność Funduszu i nie wchodzi do masy upadłości w przypadku ogłoszenia upadłości Depozytariusza i Subdepozytariuszy.

**3.1.7. RYZYKO ZWIĄZANE Z KONCENTRACJĄ AKTYWÓW LUB RYNKÓW**

Fundusz może koncentrować inwestycje Subfunduszy na określonym rynku. Sytuacja na tym rynku szczególnie oddziałuje wówczas na wartość i płynność aktywów Subfunduszu. Istotne wahania cen rynkowych poszczególnych instrumentów finansowych mogą powodować wahania Wartości Aktywów Netto przypadającej na Jednostkę Uczestnictwa Subfunduszu.

**3.2. OPIS RYZYKA ZWIĄZANEGO Z UCZESTNICTWEM W SUBFUNDUSZU, W TYM W SZCZEGÓLNOŚCI:**

**3.2.1. OPIS RYZYKA NIEOSIĄGNIĘCIA OCZEKIWANEGO ZWROTU Z INWESTYCJI W JEDNOSTKI UCZESTNICTWA, Z UWZGLĘDNIENIEM CZYNNIKÓW MAJĄCYCH WPŁYW NA POZIOM RYZYKA ZWIĄZANEGO Z INWESTYCJĄ: RYZYKO ZWIĄZANE Z ZAWARCIEM OKREŚLONYCH UMÓW, RYZYKO ZWIĄZANE ZE SZCZEGÓLNYMI WARUNKAMI ZAWARTYCH PRZEZ SUBFUNDUSZ TRANSAKCJI, RYZYKO ZWIĄZANE Z UDZIELONYMI GWARANCJAMI**

Ryzyko to polega na niemożności przewidzenia przyszłych zmian cen instrumentów finansowych wchodzących w skład portfela Subfunduszu i w konsekwencji niemożności przewidzenia zmian Wartości

Aktywów Netto Subfunduszu przypadającej na Jednostkę Uczestnictwa. Stopa zwrotu z inwestycji w Jednostki Uczestnictwa Subfunduszu jest zależna zarówno od ceny Jednostki Uczestnictwa w dniu nabycia Jednostek Uczestnictwa przez Uczestnika, wielkości poniesionej opłaty za zbycie Jednostek Uczestnictwa, a także od ceny Jednostki Uczestnictwa z dnia odkupienia Jednostek Uczestnictwa i wielkości opłaty poniesionej z tytułu odkupienia Jednostek Uczestnictwa. W przypadku uzyskania dodatniej stopy zwrotu Uczestnik, lub Fundusz jako płatnik podatku, będzie zobowiązany do zapłaty podatku dochodowego, co obniży uzyskaną przez Uczestnika wielkość stopy zwrotu. Uzyskana stopa zwrotu zależy w dużej mierze od dat nabycia i odkupienia Jednostek Uczestnictwa. Żadna z zawartych przez Fundusz umów nie niesie za sobą ryzyk innych niż ryzyka inwestycyjne opisane w Prospekcie Informacyjnym Funduszu. Fundusz nie zawierał transakcji na warunkach szczególnych, które powodowałyby wzrost ryzyka dla Uczestników. Fundusz nie udziela gwarancji innym podmiotom.

**3.2.2. OPIS RYZYKA WYSTĄPIENIA SZCZEGÓLNYCH OKOLICZNOŚCI, NA WYSTĄPIENIE KTÓRYCH UCZESTNIK NIE MA WPLYWU LUB MA OGRANICZONY WPLYW: OTWARCIE LIKWIDACJI FUNDUSZU, PRZEJĘCIE ZARZĄDZANIA FUNDUSZEM PRZEZ INNE TOWARZYSTWO, ZMIANA DEPOZYTARIUSZA LUB PODMIOTU OBSŁUGUJĄCEGO FUNDUSZ, POŁĄCZENIE FUNDUSZU Z INNYM FUNDUSZEM, ZMIANA POLITYKI INWESTYCYJNEJ SUBFUNDUSZU**

Istnieje ryzyko, że fundusz lub subfundusz może zostać rozwiązany. Rozwiązanie funduszu oraz subfunduszu następuje po przeprowadzeniu likwidacji. Z dniem rozpoczęcia likwidacji fundusz lub subfundusz nie może zbywać, a także odkupywać jednostek uczestnictwa. Na podstawie umowy zawartej przez Towarzystwo z innym towarzystwem funduszy inwestycyjnych, towarzystwo to może przejąć zarządzanie funduszem. Przejęcie zarządzania wymaga zmiany statutu funduszu w części wskazującej firmę, siedzibę i adres zarządzającego nim towarzystwa funduszy inwestycyjnych. Towarzystwo przejmujące zarządzanie wstępuje w prawa i obowiązki towarzystwa będącego dotychczas organem funduszu, z chwilą wejścia w życie tych zmian w statucie. Fundusz lub depozytariusz mogą rozwiązać umowę o prowadzenie rejestru aktywów funduszu, za wypowiedzeniem, w terminie nie krótszym niż 6 miesięcy. Zmiana depozytariusza wymaga jednakże zgody Komisji Nadzoru Finansowego. Jeżeli depozytariusz nie wykonuje obowiązków określonych w umowie o prowadzenie rejestru aktywów funduszu albo wykonuje je nienależycie: fundusz wypowiada umowę i niezwłocznie zawiadamia o tym Komisję Nadzoru Finansowego. Komisja Nadzoru Finansowego może nakazać funduszowi zmianę depozytariusza. W tych przypadkach wypowiedzenia może nastąpić w terminie krótszym niż 6 miesięcy. W przypadku otwarcia likwidacji lub ogłoszenia upadłości depozytariusza, fundusz niezwłocznie dokonuje zmiany depozytariusza, bez stosowania sześciomiesięcznego terminu wypowiedzenia. Zmiana depozytariusza jest dokonywana w sposób zapewniający nieprzerwane wykonywanie obowiązków depozytariusza. Towarzystwo może w każdym czasie dokonać zmiany podmiotów obsługujących fundusz, w szczególności agenta transferowego. Uczestnik nie ma wpływu na decyzję Towarzystwa o zmianie depozytariusza lub podmiotu obsługującego fundusz. Za zgodą Komisji Nadzoru Finansowego może nastąpić połączenie dwóch specjalistycznych funduszy inwestycyjnych otwartych, zarządzanych przez Towarzystwo lub dwóch subfunduszy utworzonych w ramach funduszu. Uczestnik nie ma wpływu na decyzję Towarzystwa o połączeniu funduszy lub subfunduszy. Towarzystwo może w każdym czasie dokonać zmiany statutu funduszu w części dotyczącej polityki inwestycyjnej prowadzonej przez subfundusz. Uczestnik nie ma wpływu na decyzję Towarzystwa o zmianie polityki inwestycyjnej subfunduszu.

**3.2.3. OPIS RYZYKA NIEWYPŁACALNOŚCI GWARANTA**

nie dotyczy – Fundusz nie jest funduszem gwarantowanym

**3.2.4. OPIS RYZYKA INFLACJI**

Ryzyko inflacji jest ryzykiem spadku siły nabywczej środków pieniężnych powierzonych Subfunduszowi. Istnienie inflacji powoduje, że realna stopa zwrotu (z uwzględnieniem inflacji) może być istotnie niższa od nominalnej stopy zwrotu (bez uwzględnienia inflacji).

**3.2.5. OPIS RYZYKA ZWIĄZANEGO Z REGULACJAMI PRAWNYMI DOTYCZĄCYMI FUNDUSZU, W SZCZEGÓLNOŚCI W ZAKRESIE PRAWA PODATKOWEGO**

Zmiany regulacji prawnych dotyczących działalności Subfunduszu mogą mieć wpływ na przedstawione w Prospekcie Informacyjnym Funduszu prawa i obowiązki Uczestników. Na dzień sporządzenia Skrótu Prospektu Informacyjnego Funduszu, Fundusz jest podmiotowo zwolniony z podatku dochodowego od osób prawnych. Nie można wykluczyć jednak opodatkowania dochodów Funduszu w przyszłości. Ewentualne wprowadzenie opodatkowania dochodów Funduszu spowoduje obniżenie osiąganych przez Uczestników stóp zwrotu z inwestycji w Jednostki Uczestnictwa.

**4. OKREŚLENIE PROFILU INWESTORA, KTÓRY BĘDZIE UWZGLĘDNIŁ ZAKRES CZASOWY INWESTYCJI ORAZ POZIOM RYZYKA INWESTYCYJNEGO ZWIĄZANEGO Z PRZYJĘTĄ POLITYKĄ INWESTYCYJNĄ SUBFUNDUSZU**

Subfundusz przeznaczony jest dla osób, które planują inwestowanie przez okres co najmniej 3 lat, oczekują wysokich zysków oraz akceptują wysokie ryzyko związane z inwestycjami w akcje i ryzyko walutowe, tzn. liczą się z możliwością wahań wartości ich inwestycji wywołanych zmiennością kursów akcji oraz walut, szczególnie w krótkim okresie, włącznie z możliwością utraty części zainwestowanych środków, a także akceptują ryzyko związane z koncentracją aktywów Subfunduszu na rynku tureckim.

**5. INFORMACJE O WYSOKOŚCI OPŁAT I PROWIZJI ZWIĄZANYCH Z UCZESTNICTWEM W SUBFUNDUSZU, SPOSOBIE ICH NALICZANIA I POBIERANIA ORAZ KOSZTACH OBCIĄŻAJĄCYCH SUBFUNDUSZ**

**5.1. WSKAZANIE WARTOŚCI WSKAŹNIKA WKC, WRAZ Z INFORMACJĄ, ŻE ODZWIERCIEDLA ON UDZIAŁ KOSZTÓW NIEZWIĄZANYCH BEZPOŚREDNIO Z DZIAŁALNOŚCIĄ INWESTYCYJNĄ FUNDUSZU W ŚREDNIEJ WARTOŚCI AKTYWÓW NETTO FUNDUSZU ZA DANY ROK ORAZ ŻE KATEGORIE KOSZTÓW FUNDUSZU NIEWŁĄCZONYCH DO WSKAŹNIKA WKC, W TYM OPŁATY TRANSAKCYJNE, WSKAZANE SĄ W PROSPEKCIE INFORMACYJNYM FUNDUSZU**

Wskaźnik WKC za okres od 1 stycznia 2011 r. do 31 grudnia 2011 r. dla Jednostek Uczestnictwa kategorii A wynosi 5,20%.

Współczynnik WKC odzwierciedla udział kosztów niezwiązanych bezpośrednio z działalnością inwestycyjną Subfunduszu w średniej Wartości Aktywów Netto Funduszu za dany rok.

Współczynnik Kosztów Całkowitych (WKC) nie zawiera kosztów transakcyjnych, w tym prowizji i opłat maklerskich, podatków związanych z nabyciem lub zbyciem składników portfela; odsetek z tytułu zaciągniętych pożyczek lub kredytów; świadczeń wynikających z realizacji umów, których przedmiotem są instrumenty pochodne; opłat związanych z nabyciem lub odkupieniem jednostek uczestnictwa lub innych opłat ponoszonych bezpośrednio przez Uczestnika; wartości usług dodatkowych.

**5.2. WSKAZANIE OPŁAT MANIPULACYJNYCH Z TYTUŁU ZBYCIA I ODKUPIENIA JEDNOSTEK UCZESTNICTWA ORAZ INNYCH OPŁAT UISZCZANYCH BEZPOŚREDNIO PRZEZ UCZESTNIKA**

*Poniższa informacja jest jednakowa dla wszystkich Subfunduszy, za wyjątkiem stawek procentowych opłat*

Z tytułu zbywania Jednostek Uczestnictwa kategorii A pobierana jest Opłata Dystrybucyjna w wysokości nie wyższej niż 3,3% wpłaty dokonanej przez nabywcę.

Z tytułu zbycia Jednostek Uczestnictwa w ramach zamiany lub konwersji, w miejsce Opłaty Dystrybucyjnej pobierana jest Opłata Wyrównawcza. Stawka Opłaty Wyrównawczej jest równa stawce Opłaty Dystrybucyjnej obowiązującej w Subfunduszu docelowym pomniejszonej o stawkę Opłaty Dystrybucyjnej obowiązującej w Subfunduszu źródłowym, dla danej wartości zlecenia nabycia Jednostek Uczestnictwa. W przypadku, gdy nabycie Jednostek Uczestnictwa w Subfunduszu źródłowym nastąpiło na podstawie zamiany lub konwersji, wówczas stawkę Opłaty Dystrybucyjnej obowiązującej w Subfunduszu docelowym pomniejsza się o stawkę Opłaty Dystrybucyjnej obowiązującej w Subfunduszu o najwyższych stawkach Opłaty Dystrybucyjnej spośród Subfunduszy uczestniczących we wcześniejszych zamianach lub konwersjach tych Jednostek Uczestnictwa.

Wysokość opłat manipulacyjnych jest zróżnicowana w zależności od Dystrybutorów i ustalane są oddzielne Tabele Opłat dla poszczególnych Dystrybutorów. Tabela Opłat obowiązująca dla danego Dystrybutora jest udostępniana w Punktach Obsługi Klientów tego Dystrybutora. Wszystkie Tabele Opłat są udostępniane na stronie internetowej Towarzystwa.

Towarzystwo może obniżyć opłaty manipulacyjne lub zwolnić z tych opłat: pracowników Towarzystwa, pracowników Agenta Transferowego, pracowników i agentów Dystrybutora, pracowników Depozytariusza, akcjonariuszy Towarzystwa, innych Inwestorów lub Uczestników po przeprowadzeniu indywidualnych negocjacji (w formie jednorazowej lub stałej obniżki lub zwolnienia), a także osoby, których reklamacje zostały uwzględnione przez Fundusz. Towarzystwo może upoważniać Dystrybutorów do negocjowania indywidualnych obniżek lub zwolnień z opłaty manipulacyjnych.

Towarzystwo może prowadzić kampanie promocyjne polegające na zbywaniu Jednostek Uczestnictwa bez pobierania Opłaty Dystrybucyjnej lub z pobieraniem tej opłaty w wysokości niższej, niż wynika z Tabeli Opłat bądź Umów Dodatkowych. O wprowadzeniu kampanii promocyjnej oraz wysokości Opłaty Dystrybucyjnej obowiązującej w okresie kampanii promocyjnej Towarzystwo ogłosi w piśmie przeznaczonym do ogłoszeń Funduszu lub na stronie internetowej przeznaczonej do ogłoszeń Funduszu.

**5.3. WSKAZANIE OPLATY ZMIENNEJ, BĘDĄCEJ CZĘŚCIĄ WYNAGRODZENIA ZA ZARZĄDZANIE, UZALEŻNIONEJ OD WYNIKÓW SUBFUNDUSZU, PREZENTOWANEJ W UJĘCIU PROCENTOWYM W STOSUNKU DO ŚREDNIEJ WARTOŚCI AKTYWÓW NETTO SUBFUNDUSZU**

Część zmienna Wynagrodzenia Towarzystwa z tytułu zarządzania Subfunduszem, której wysokość jest uzależniona od wyników Subfunduszu, stanowiła 0% średniej Wartości Aktywów Netto Subfunduszu, za okres od 1 stycznia 2011 r. do 31 grudnia 2011 r.

**5.4. WSKAZANIE ISTNIEJĄCYCH UMÓW LUB POROZUMIEŃ NA PODSTAWIE, KTÓRYCH KOSZTY DZIAŁALNOŚCI SUBFUNDUSZU BEZPOŚREDNIO LUB POŚREDNIO SĄ ROZDZIELANE MIĘDZY SUBFUNDUSZ A TOWARZYSTWO LUB INNY PODMIOT**

*Poniższa informacja jest jednakowa dla wszystkich Subfunduszy*

Nie istnieją umowy ani porozumienia dotyczące podziału kosztów działalności Subfunduszu pomiędzy Subfundusz i Towarzystwo lub inny podmiot. Jedyne zasady podziału kosztów pomiędzy Subfundusz i Towarzystwo określa Statut Funduszu.

**5.5. WSKAZANIE USŁUG DODATKOWYCH ORAZ WSKAZANIE WPŁYWU TYCH USŁUG NA WYSOKOŚĆ PROWIZJI POBIERANYCH PRZEZ PODMIOT PROWADZĄCY DZIAŁALNOŚĆ MAKLERSKĄ ORAZ NA WYSOKOŚĆ WYNAGRODZENIA TOWARZYSTWA ZA ZARZĄDZANIE SUBFUNDUSZEM**

nie dotyczy – Fundusz i Towarzystwo nie otrzymują usług dodatkowych

**5.6. WSKAZANIE MIEJSCA W PROSPEKCIE INFORMACYJNYM FUNDUSZU, W KTÓRYM SĄ ZAWARTE DODATKOWE INFORMACJE O RODZAJU I CHARAKTERZE UMÓW I POROZUMIEŃ, O KTÓRYCH MOWA W PKT 5.4, ORAZ O WPŁYWIE TYCH UMÓW NA INTERES UCZESTNIKA SUBFUNDUSZU**

nie dotyczy – nie istnieją umowy ani porozumienia dotyczące podziału kosztów działalności Subfunduszu pomiędzy Subfundusz i Towarzystwo lub inny podmiot

**6. PODSTAWOWE DANE FINANSOWE W UJĘCIU HISTORYCZNYM**

**6.1. WARTOŚĆ AKTYWÓW NETTO SUBFUNDUSZU NA KONIEC OSTATNIEGO ROKU OBROTOWEGO, ZGODNA Z WARTOŚCIĄ ZAPREZENTOWANĄ W ZBADANYM PRZEZ BIEGŁEGO REWIDENTA SPRAWOZDANIU FINANSOWYM FUNDUSZU**

**WARTOŚĆ AKTYWÓW NETTO NA 31.12.2011 r.**

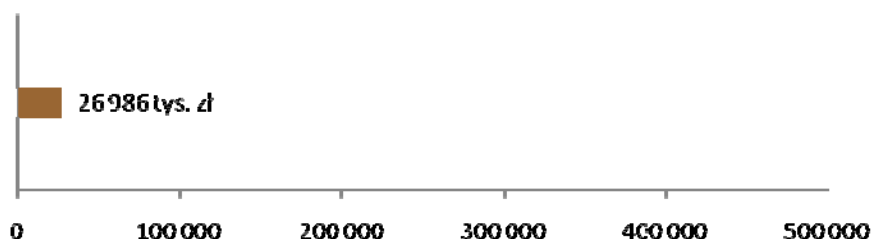

**6.2. WIELKOŚĆ ŚREDNIEJ STOPY ZWROTU Z INWESTYCJI W JEDNOSTKI UCZESTNICTWA ZA OSTATNIE 3 LATA**

**WIELKOŚĆ ŚREDNIEJ STOPY ZWROTU Z INWESTYCJI W JEDNOSTKI UCZESTNICTWA SUBFUNDUSZU ZA OSTATNIE 3 LATA**

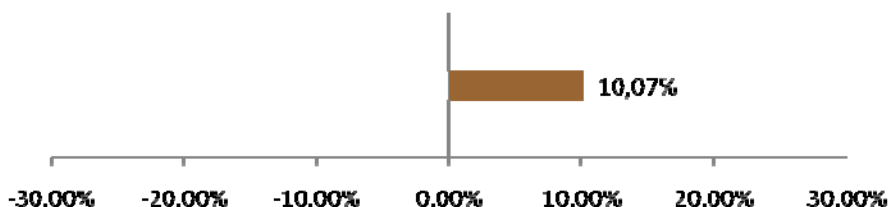

**6.3. WSKAZANIE WZORCA SŁUŻĄCEGO DO OCENY EFEKTYWNOŚCI INWESTYCJI W JEDNOSTKI UCZESTNICTWA SUBFUNDUSZU ODZWIERCIEDLAJĄCEGO ZACHOWANIE**

**SIĘ ZMIENNYCH RYNKOWYCH NAJLEPIEJ ODDAJĄCYCH CEL I POLITYKĘ INWESTYCYJNĄ SUBFUNDUSZU OKREŚLONEGO PRZEZ SUBFUNDUSZ (BENCHMARK), A TAKŻE INFORMACJA O DOKONANYCH ZMIANACH WZORCA, JEŻELI MIAŁY MIEJSCE**

Subfundusz określił, że benchmarkiem Subfunduszu jest: indeks ISE 100.

Do dnia 31 grudnia 2012 r. Subfundusz określał, że benchmarkiem Subfunduszu jest: indeks złożony, na który składa się: 50% ISE 100 + 30% ATHEX CSPI (Athex Composite Share Price Index – podstawowy indeks obliczany i publikowany przez Athens Exchange, opisujący zachowanie cen walorów o dużej kapitalizacji) + 15% BET (Bucharest Exchange Trading – podstawowy indeks obliczany i publikowany przez Bucharest Stock Exchange, opisujący zachowanie cen 10 najbardziej płynnych walorów) + 5% SOFIX (indeks obliczany i publikowany przez Bulgarian Stock Exchange – Sofia, opisujący zachowanie cen spółek o największej kapitalizacji i płynności).

**6.4. INFORMACJA O ŚREDNICH STOPACH ZWROTU Z PRZYJĘTEGO PRZEZ SUBFUNDUSZ WZORCA ZA OSTATNIE 3 LATA**

**INFORMACJA O ŚREDNICH STOPACH ZWROTU Z PRZYJĘTEGO PRZEZ SUBFUNDUSZ WZORCA ZA OSTATNIE 3 LATA**

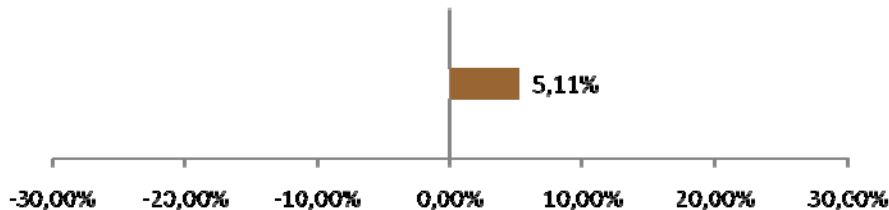

**6.5. ZASTRZEŻENIE, ŻE INDYWIDUALNA STOPA ZWROTU UCZESTNIKA Z INWESTYCJI JEST UZALEŻNIONA OD WARTOŚCI JEDNOSTKI UCZESTNICTWA W MOMENCIE JEJ ZBYCIA I ODKUPIENIA PRZEZ FUNDUSZ ORAZ WYSOKOŚCI POBRANYCH OPŁAT MANIPULACYJNYCH ORAZ ŻE WYNIKI HISTORYCZNE NIE GWARANTUJĄ UZYSKANIA PODOBNYCH WYNIKÓW W PRZYSZŁOŚCI**

*Poniższa informacja jest jednakowa dla wszystkich Subfunduszy*

Towarzystwo zastrzega niniejszym, że indywidualna stopa zwrotu Uczestnika z inwestycji jest uzależniona od wartości Jednostki Uczestnictwa w momencie jej zbycia i odkupienia przez Fundusz oraz wysokości pobranych przez Fundusz opłat manipulacyjnych.

Towarzystwo zastrzega niniejszym, że wyniki historyczne nie gwarantują uzyskania podobnych w przyszłości.

## **Rozdział 1E**

### **Dane o subfunduszu QUERCUS Rosja**

#### **1. CEL INWESTYCYJNY SUBFUNDUSZU**

Celem inwestycyjnym Subfunduszu jest wzrost wartości Aktywów w wyniku wzrostu wartości lokat. Subfundusz nie gwarantuje osiągnięcia celu inwestycyjnego.

#### **2. ZWIĘZŁY OPIS ZASAD POLITYKI INWESTYCYJNEJ**

##### **2.1. WSKAZANIE GŁÓWNYCH KATEGORII LOKAT SUBFUNDUSZU I ICH DYWERSYFIKACJI CHARAKTERYZUJĄCYCH SPECYFIKĘ SUBFUNDUSZU, A TAKŻE JEŻELI SUBFUNDUSZ BĘDZIE ODZWIERCIEDLAŁ SKŁAD UZNANEGO INDEKSU AKCJI LUB DŁUŻNYCH PAPIERÓW WARTOŚCIOWYCH – WSKAZANIE TEGO INDEKSU, RYNKU, KTÓREGO INDEKS DOTYCZY, ORAZ STOPNIA ODZWIERCIEDLENIA INDEKSU PRZEZ SUBFUNDUSZ**

Celem prowadzonej polityki inwestycyjnej Subfunduszu jest uzyskanie ekspozycji na rosyjski rynek akcji. Fundusz będzie inwestował Aktywa Subfunduszu przede wszystkim w Instrumenty Akcyjne emitowane przez spółki koncentrujące swoją działalność w Federacji Rosyjskiej bądź instrumenty wystawione w związku z akcjami takich spółek (w szczególności kwity depozytowe – ADR-y i GDR-y).

W przypadku, gdy uzyskanie ekspozycji na rosyjski rynek akcji poprzez instrumenty Akcyjne będzie niemożliwe lub nieuzasadnione z inwestycyjnego (biorąc pod uwagę możliwości dokonania alternatywnych inwestycji) bądź ekonomicznego (biorąc pod uwagę ponoszone koszty) punktu widzenia, wówczas Subfundusz będzie inwestował w:

- a) Tytuły Uczestnictwa emitowane przez podmioty, których polityka inwestycyjna przewiduje inwestowanie przez te podmioty w akcje emitowane przez spółki koncentrujące swoją działalność w Federacji Rosyjskiej, lub
- b) emitowane przez podmioty typu ETF (Exchanged Traded Funds), których polityka inwestycyjna przewiduje odwzorowywanie zmian indeksów RTS bądź MICEX obliczanych i publikowanych przez, odpowiednio, giełdę Russian Trading System Stock Exchange bądź giełdę Moscow Interbank Currency Exchange.

Za spółki koncentrujące swoją działalność w Federacji Rosyjskiej uznaje się spółki:

- z siedzibą w Federacji Rosyjskiej, lub
- których akcje są notowane na rynkach działających w Federacji Rosyjskiej, lub
- prowadzące działalność operacyjną głównie w Federacji Rosyjskiej.

Subfundusz nie odzwierciedla składu indeksu akcji lub dłużnych papierów wartościowych.

##### **2.2. WSKAZANIE, CZY SUBFUNDUSZ STOSUJE SZCZEGÓLNE STRATEGIE INWESTYCYJNE W ODNIESIENIU DO INWESTYCJI NA OKREŚLONYM OBSZARZE GEOGRAFICZNYM, W OKREŚLONEJ BRANŻY LUB SEKTORZE GOSPODARCZYM ALBO W ODNIESIENIU DO OKREŚLONEJ KATEGORII LOKAT**

Subfundusz koncentruje swoje inwestycje na rosyjskim rynku akcji. Subfundusz nie stosuje szczególnych strategii inwestycyjnych w odniesieniu do inwestycji w określonej branży lub sektorze gospodarczym albo w odniesieniu do określonej kategorii lokat.

##### **2.3. JEŻELI SUBFUNDUSZ MOŻE ZAWIERAĆ UMOWY, KTÓRYCH PRZEDMIOTEM SĄ INSTRUMENTY POCHODNE, W TYM NIESTANDARDYZOWANE INSTRUMENTY POCHODNE - WSKAZANIE TEJ INFORMACJI WRAZ ZE WSKAZANIEM CZY TAKIE UMOWY BĘDĄ ZAWIERANE W CELU OGRANICZENIA RYZYKA INWESTYCYJNEGO FUNDUSZU CZY W CELU ZAPEWNIENIA SPRAWNEGO ZARZĄDZANIA PORTFELEM INWESTYCYJNYM SUBFUNDUSZU**

*Poniższa informacja jest jednakowa dla wszystkich Subfunduszy, za wyjątkiem QUERCUS lev, QUERCUS short, QUERCUS Gold lev, QUERCUS Gold short, QUERCUS Oil lev, QUERCUS Oil short, QUERCUS Wheat lev, QUERCUS Wheat short*

Subfundusz może, w celu ograniczenia ryzyka inwestycyjnego lub w celu zapewnienia sprawnego zarządzania portfelem inwestycyjnym, zawierać umowy mające za przedmiot instrumenty pochodne, za wyjątkiem umów mających za przedmiot niestandardyzowane instrumenty pochodne, z tym że ograniczenie to nie dotyczy stosowania zabezpieczeń przed ryzykiem walutowym opisanych szczegółowo w Prospekcie Informacyjnym Funduszu.

Fundusz może zabezpieczać inwestycje Subfunduszu w instrumenty finansowe denominowane w walutach obcych z wykorzystaniem Niewystandaryzowanych Instrumentów Pochodnych – kontraktów forward, dla których instrumentami bazowymi są waluty oraz Instrumentów Pochodnych – transakcji terminowych (futures), w których instrumentami bazowymi są waluty.

Subfundusz dołoży wszelkich starań, aby zawarte umowy, których przedmiotem są instrumenty pochodne przyczyniały się do realizacji przyjętej polityki inwestycyjnej i ograniczały jej ryzyko.

**3. ZWIĘZŁY OPIS RYZYKA INWESTYCYJNEGO ZWIĄZANEGO Z PRZYJĘTĄ POLITYKĄ INWESTYCYJNĄ SUBFUNDUSZU LUB STRATEGIĄ ZARZĄDZANIA ZE WSKAZANIEM, ŻE SZCZEGÓLWE INFORMACJE O WSZYSTKICH RYZYKACH WYMENIONYCH W SKRÓCIE PROSPEKTU SĄ ZAWARTE W PROSPEKCIE**

Poniżej zamieszczony został zwięzły opis ryzyka inwestycyjnego związanego z przyjętą polityką inwestycyjną Subfunduszu. Szczegółowe informacje o wszystkich ryzykach wymienionych w niniejszym Skrócie Prospektu Informacyjnego Funduszu są zawarte w Prospekcie Informacyjnym Funduszu.

**3.1. ZWIĘZŁY OPIS RYZYKA INWESTYCYJNEGO ZWIĄZANEGO Z PRZYJĘTĄ POLITYKĄ INWESTYCYJNĄ SUBFUNDUSZU LUB STRATEGIĄ ZARZĄDZANIA**

Z polityką inwestycyjną Subfunduszu wiąże się wysoki poziom ryzyka wynikający z inwestycji większości środków Subfunduszu w Instrumenty Akcyjne. Na poziom ryzyka ma wpływ koncentracja inwestycji na rosyjskim rynku akcji

Z polityką inwestycyjną Subfunduszu wiążą się ponadto ryzyka opisane poniżej.

**3.1.1. RYZYKO RYNKOWE**

Ryzyko rynkowe to ryzyko spadku wartości aktywów netto portfela inwestycyjnego spowodowane niekorzystnymi zmianami cen instrumentów finansowych. Dla Subfunduszu głównymi elementami ryzyka rynkowego są: ryzyko rynku akcji, ryzyko stopy procentowej i ryzyko kursu walutowego.

**3.1.2. RYZYKO KREDYTOWE**

Głównymi elementami ryzyka kredytowego są: ryzyko niedotrzymania warunków, ryzyko obniżenia oceny kredytowej i ryzyko rozpiętości kredytowej. Inwestycje w tytuły uczestnictwa emitowane przez instytucje wspólnego inwestowania mające siedzibę za granicą lub w jednostki uczestnictwa innych funduszy obciążone są ryzykiem pochodzącym od ryzyka lokat takiego funduszu. Inwestycje w lokaty bankowe związane są z ryzykiem kredytowym banku.

**3.1.3. RYZYKO ROZLICZENIA**

Ryzyko rozliczenia występuje w przypadku rozliczania transakcji zakupu lub sprzedaży instrumentów finansowych, które nie są gwarantowane przez izby rozliczeniowe.

**3.1.4. RYZYKO PŁYNNOŚCI**

Ryzyko płynności wiąże się z brakiem możliwości przeprowadzenia transakcji, przy zachowaniu aktualnej ceny rynkowej. Ryzyko to występuje najczęściej przy próbie sprzedaży znacznej ilości posiadanych aktywów, szczególnie jeśli płynność obrotu danym instrumentem nie jest wysoka. Następuje wówczas naruszenie struktury popytu i podaży prowadzące do istotnej zmiany ceny rynkowej.

**3.1.5. RYZYKO WALUTOWE**

Ryzyko kursu walutowego obejmuje ryzyko spadku Wartości Aktywów Netto Subfunduszu spowodowane spadkiem kursu waluty polskiej w stosunku do walut obcych.

W celu ograniczenia ryzyka walutowego Fundusz może zabezpieczać zmiany kursu walutowego z wykorzystaniem Niewystandaryzowanych Instrumentów Pochodnych lub z wykorzystaniem Instrumentów Pochodnych. Statut Funduszu nie przewiduje natomiast obowiązku korzystania z takich zabezpieczeń. Mając powyższe na względzie Towarzystwo ani Fundusz nie gwarantują stosowania zabezpieczeń walutowych. Decyzja w zakresie zastosowania zabezpieczenia walutowego będzie podejmowana każdorazowo przez Towarzystwo.

**3.1.6. RYZYKO ZWIĄZANE Z PRZECHOWYWANIEM AKTYWÓW**

Aktywa Subfunduszu przechowywane są na rachunkach prowadzonych przez Depozytariusza i Subdepozytariuszy (podmioty, które na podstawie umowy z Depozytariuszem przechowują część aktywów Subfunduszu). Instrumenty finansowe stanowią własność Funduszu i nie wchodzą do masy upadłości w przypadku ogłoszenia upadłości Depozytariusza i Subdepozytariuszy.

**3.1.7. RYZYKO ZWIĄZANE Z KONCENTRACJĄ AKTYWÓW LUB RYNKÓW**

Fundusz może koncentrować inwestycje Subfunduszu na określonym rynku. Sytuacja na tym rynku szczególnie oddziałuje wówczas na wartość i płynność aktywów Subfunduszu. Istotne wahania cen rynkowych poszczególnych instrumentów finansowych mogą powodować wahania Wartości Aktywów Netto przypadającej na Jednostkę Uczestnictwa Subfunduszu.



**3.2. OPIS RYZYKA ZWIĄZANEGO Z UCZESTNICTWEM W SUBFUNDUSZU, W TYM W SZCZEGÓLNOŚCI:**

**3.2.1. OPIS RYZYKA NIEOSIĄGNIĘCIA OCZEKIWANEGO ZWROTU Z INWESTYCJI W JEDNOSTKI UCZESTNICTWA, Z UWZGLĘDNIENIEM CZYNNIKÓW MAJĄCYCH WPLYW NA POZIOM RYZYKA ZWIĄZANEGO Z INWESTYCJĄ: RYZYKO ZWIĄZANE Z ZAWARCIEM OKREŚLONYCH UMÓW, RYZYKO ZWIĄZANE ZE SZCZEGÓLNYMI WARUNKAMI ZAWARTYCH PRZEZ SUBFUNDUSZ TRANSAKCJI, RYZYKO ZWIĄZANE Z UDZIELONYMI GWARANCJAMI**

Ryzyko to polega na niemożności przewidzenia przyszłych zmian cen instrumentów finansowych wchodzących w skład portfela Subfunduszu i w konsekwencji niemożności przewidzenia zmian Wartości Aktywów Netto Subfunduszu przypadającej na Jednostkę Uczestnictwa. Stopa zwrotu z inwestycji w Jednostki Uczestnictwa Subfunduszu jest zależna zarówno od ceny Jednostki Uczestnictwa w dniu nabycia Jednostek Uczestnictwa przez Uczestnika, wielkości poniesionej opłaty za zbycie Jednostek Uczestnictwa, a także od ceny Jednostki Uczestnictwa z dnia odkupienia Jednostek Uczestnictwa i wielkości opłaty poniesionej z tytułu odkupienia Jednostek Uczestnictwa. W przypadku uzyskania dodatniej stopy zwrotu Uczestnik, lub Fundusz jako płatnik podatku, będzie zobowiązany do zapłaty podatku dochodowego, co obniży uzyskaną przez Uczestnika wielkość stopy zwrotu. Uzyskana stopa zwrotu zależy w dużej mierze od dat nabycia i odkupienia Jednostek Uczestnictwa. Żadna z zawartych przez Fundusz umów nie niesie za sobą ryzyk innych niż ryzyka inwestycyjne opisane w Prospekcie Informacyjnym Funduszu. Fundusz nie zawierał transakcji na warunkach szczególnych, które powodowałyby wzrost ryzyka dla Uczestników. Fundusz nie udziela gwarancji innym podmiotom.

**3.2.2. OPIS RYZYKA WYSTĄPIENIA SZCZEGÓLNYCH OKOLICZNOŚCI, NA WYSTĄPIENIE KTÓRYCH UCZESTNIK NIE MA WPLYWU LUB MA OGRANICZONY WPLYW: OTWARCIE LIKWIDACJI FUNDUSZU, PRZEJĘCIE ZARZĄDZANIA FUNDUSZEM PRZEZ INNE TOWARZYSTWO, ZMIANA DEPOZYTARIUSZA LUB PODMIOTU OBSŁUGUJĄCEGO FUNDUSZ, POŁĄCZENIE FUNDUSZU Z INNYM FUNDUSZEM, ZMIANA POLITYKI INWESTYCYJNEJ SUBFUNDUSZU**

Istnieje ryzyko, że fundusz lub subfundusz może zostać rozwiązany. Rozwiązanie funduszu oraz subfunduszu następuje po przeprowadzeniu likwidacji. Z dniem rozpoczęcia likwidacji fundusz lub subfundusz nie może zbywać, a także odkupywać jednostek uczestnictwa. Na podstawie umowy zawartej przez Towarzystwo z innym towarzystwem funduszy inwestycyjnych, towarzystwo to może przejąć zarządzanie funduszem. Przejęcie zarządzania wymaga zmiany statutu funduszu w części wskazującej firmę, siedzibę i adres zarządzającego nim towarzystwa funduszy inwestycyjnych. Towarzystwo przejmujące zarządzanie wstępuje w prawa i obowiązki towarzystwa będącego dotychczas organem funduszu, z chwilą wejścia w życie tych zmian w statucie. Fundusz lub depozytariusz mogą rozwiązać umowę o prowadzenie rejestru aktywów funduszu, za wypowiedzeniem, w terminie nie krótszym niż 6 miesięcy. Zmiana depozytariusza wymaga jednakże zgody Komisji Nadzoru Finansowego. Jeżeli depozytariusz nie wykonuje obowiązków określonych w umowie o prowadzenie rejestru aktywów funduszu albo wykonuje je nienależycie: fundusz wypowiada umowę i niezwłocznie zawiadamia o tym Komisję Nadzoru Finansowego. Komisja Nadzoru Finansowego może nakazać funduszowi zmianę depozytariusza. W tych przypadkach wypowiedzenia może nastąpić w terminie krótszym niż 6 miesięcy. W przypadku otwarcia likwidacji lub ogłoszenia upadłości depozytariusza, fundusz niezwłocznie dokonuje zmiany depozytariusza, bez stosowania sześciomiesięcznego terminu wypowiedzenia. Zmiana depozytariusza jest dokonywana w sposób zapewniający nieprzerwane wykonywanie obowiązków depozytariusza. Towarzystwo może w każdym czasie dokonać zmiany podmiotów obsługujących fundusz, w szczególności agenta transferowego. Uczestnik nie ma wpływu na decyzję Towarzystwa o zmianie depozytariusza lub podmiotu obsługującego fundusz. Za zgodą Komisji Nadzoru Finansowego może nastąpić połączenie dwóch specjalistycznych funduszy inwestycyjnych otwartych, zarządzanych przez Towarzystwo lub dwóch subfunduszy utworzonych w ramach funduszu. Uczestnik nie ma wpływu na decyzję Towarzystwa o połączeniu funduszy lub subfunduszy. Towarzystwo może w każdym czasie dokonać zmiany statutu funduszu w części dotyczącej polityki inwestycyjnej prowadzonej przez subfundusz. Uczestnik nie ma wpływu na decyzję Towarzystwa o zmianie polityki inwestycyjnej subfunduszu.

**3.2.3. OPIS RYZYKA NIEWYPŁACALNOŚCI GWARANTA**

nie dotyczy – Fundusz nie jest funduszem gwarantowanym

**3.2.4. OPIS RYZYKA INFLACJI**

Ryzyko inflacji jest ryzykiem spadku siły nabywczej środków pieniężnych powierzonych Subfunduszowi. Istnienie inflacji powoduje, że realna stopa zwrotu (z uwzględnieniem inflacji) może być istotnie niższa od nominalnej stopy zwrotu (bez uwzględnienia inflacji).

### **3.2.5. OPIS RYZYKA ZWIĄZANEGO Z REGULACJAMI PRAWNYMI DOTYCZĄCYMI FUNDUSZU, W SZCZEGÓLNOŚCI W ZAKRESIE PRAWA PODATKOWEGO**

Zmiany regulacji prawnych dotyczących działalności Subfunduszu mogą mieć wpływ na przedstawione w Prospekcie Informacyjnym Funduszu prawa i obowiązki Uczestników. Na dzień sporządzenia Skrótu Prospektu Informacyjnego Funduszu, Fundusz jest podmiotowo zwolniony z podatku dochodowego od osób prawnych. Nie można wykluczyć jednak opodatkowania dochodów Funduszu w przyszłości. Ewentualne wprowadzenie opodatkowania dochodów Funduszu spowoduje obniżenie osiąganych przez Uczestników stóp zwrotu z inwestycji w Jednostki Uczestnictwa.

### **4. OKREŚLENIE PROFILU INWESTORA, KTÓRY BĘDZIE UWZGLĘDNIŁ ZAKRES CZASOWY INWESTYCJI ORAZ POZIOM RYZYKA INWESTYCYJNEGO ZWIĄZANEGO Z PRZYJĘTĄ POLITYKĄ INWESTYCYJNĄ SUBFUNDUSZU**

Subfundusz przeznaczony jest dla osób, które planują inwestowanie przez okres co najmniej 3 lat, oczekują wysokich zysków oraz akceptują wysokie ryzyko związane z inwestycjami w akcje, tzn. liczą się z możliwością wahań wartości ich inwestycji, szczególnie w krótkim okresie, włącznie z możliwością utraty części zainwestowanych środków, a także akceptują ryzyko związane z koncentracją aktywów Subfunduszu na rosyjskim rynku akcji.

### **5. INFORMACJE O WYSOKOŚCI OPLAT I PROWIZJI ZWIĄZANYCH Z UCZESTNICTWEM W SUBFUNDUSZU, SPOSOBIE ICH NALICZANIA I POBIERANIA ORAZ KOSZTACH OBCIĄŻAJĄCYCH SUBFUNDUSZ**

#### **5.1. WSKAZANIE WARTOŚCI WSKAŹNIKA WKC, WRAZ Z INFORMACJĄ, ŻE ODZWIERCIEDLA ON UDZIAŁ KOSZTÓW NIEZWIĄZANYCH BEZPOŚREDNIO Z DZIAŁALNOŚCIĄ INWESTYCYJNĄ FUNDUSZU W ŚREDNIEJ WARTOŚCI AKTYWÓW NETTO FUNDUSZU ZA DANY ROK ORAZ ŻE KATEGORIE KOSZTÓW FUNDUSZU NIEWŁĄCZONYCH DO WSKAŹNIKA WKC, W TYM OPLATY TRANSAKCYJNE, WSKAZANE SĄ W PROSPEKCIE INFORMACYJNYM FUNDUSZU**

Wskaźnik WKC za okres od 1 stycznia 2011 r. do 31 grudnia 2011 r. dla Jednostek Uczestnictwa kategorii A wynosi 7,73%.

Współczynnik WKC odzwierciedla udział kosztów niezwiązanych bezpośrednio z działalnością inwestycyjną Subfunduszu w średniej Wartości Aktywów Netto Funduszu za dany rok.

Współczynnik Kosztów Całkowitych (WKC) nie zawiera kosztów transakcyjnych, w tym prowizji i opłat maklerskich, podatków związanych z nabyciem lub zbyciem składników portfela; odsetek z tytułu zaciągniętych pożyczek lub kredytów; świadczeń wynikających z realizacji umów, których przedmiotem są instrumenty pochodne; opłat związanych z nabyciem lub odkupieniem jednostek uczestnictwa lub innych opłat ponoszonych bezpośrednio przez Uczestnika; wartości usług dodatkowych.

#### **5.2. WSKAZANIE OPLAT MANIPULACYJNYCH Z TYTUŁU ZBYCIA I ODKUPIENIA JEDNOSTEK UCZESTNICTWA ORAZ INNYCH OPLAT UISZCZANYCH BEZPOŚREDNIO PRZEZ UCZESTNIKA**

*Poniższa informacja jest jednakowa dla wszystkich Subfunduszy, za wyjątkiem stawek procentowych opłat*

Z tytułu zbywania Jednostek Uczestnictwa kategorii A pobierana jest Opłata Dystrybucyjna w wysokości nie wyższej niż 3,8% wpłaty dokonanej przez nabywcę.

Z tytułu zbycia Jednostek Uczestnictwa w ramach zamiany lub konwersji, w miejsce Opłaty Dystrybucyjnej pobierana jest Opłata Wyrównawcza. Stawka Opłaty Wyrównawczej jest równa stawce Opłaty Dystrybucyjnej obowiązującej w Subfunduszu docelowym pomniejszonej o stawkę Opłaty Dystrybucyjnej obowiązującej w Subfunduszu źródłowym, dla danej wartości zlecenia nabycia Jednostek Uczestnictwa. W przypadku, gdy nabycie Jednostek Uczestnictwa w Subfunduszu źródłowym nastąpiło na podstawie zamiany lub konwersji, wówczas stawkę Opłaty Dystrybucyjnej obowiązującej w Subfunduszu docelowym pomniejsza się o stawkę Opłaty Dystrybucyjnej obowiązującej w Subfunduszu o najwyższych stawkach Opłaty Dystrybucyjnej spośród Subfunduszy uczestniczących we wcześniejszych zamianach lub konwersjach tych Jednostek Uczestnictwa.

Wysokość opłat manipulacyjnych jest zróżnicowana w zależności od Dystrybutorów i ustalane są oddzielne Tabele Opłat dla poszczególnych Dystrybutorów. Tabela Opłat obowiązująca dla danego Dystrybutora jest udostępniana w Punktach Obsługi Klientów tego Dystrybutora. Wszystkie Tabele Opłat są udostępniane na stronie internetowej Towarzystwa.

Towarzystwo może obniżyć opłaty manipulacyjne lub zwolnić z tych opłat: pracowników Towarzystwa, pracowników Agenta Transferowego, pracowników i agentów Dystrybutora, pracowników Depozytariusza, akcjonariuszy Towarzystwa, innych Inwestorów lub Uczestników po przeprowadzeniu indywidualnych negocjacji (w formie jednorazowej lub stałej obniżki lub zwolnienia), a także osoby, których reklamacje zostały uwzględnione przez Fundusz. Towarzystwo może upoważniać Dystrybutorów do negocjowania indywidualnych obniżek lub zwolnień z opłaty manipulacyjnych.

Towarzystwo może prowadzić kampanie promocyjne polegające na zbywaniu Jednostek Uczestnictwa bez pobierania Opłaty Dystrybucyjnej lub z pobieraniem tej opłaty w wysokości niższej, niż wynika z Tabeli Opłat bądź Umów Dodatkowych. O wprowadzeniu kampanii promocyjnej oraz wysokości Opłaty Dystrybucyjnej obowiązującej w okresie kampanii promocyjnej Towarzystwo ogłosi w piśmie przeznaczonym do ogłoszeń Funduszu lub na stronie internetowej przeznaczonej do ogłoszeń Funduszu.

**5.3. WSKAZANIE OPŁATY ZMIENNEJ, BĘDĄCEJ CZĘŚCIĄ WYNAGRODZENIA ZA ZARZĄDZANIE, UZALEŻNIONEJ OD WYNIKÓW SUBFUNDUSZU, PREZENTOWANEJ W UJĘCIU PROCENTOWYM W STOSUNKU DO ŚREDNIEJ WARTOŚCI AKTYWÓW NETTO SUBFUNDUSZU**

Część zmienna Wynagrodzenia Towarzystwa z tytułu zarządzania Subfunduszem, której wysokość jest uzależniona od wyników Subfunduszu, stanowiła 0,21% średniej Wartości Aktywów Netto Subfunduszu, za okres od 1 stycznia 2011 r. do 31 grudnia 2011 r.

**5.4. WSKAZANIE ISTNIEJĄCYCH UMÓW LUB POROZUMIEŃ NA PODSTAWIE, KTÓRYCH KOSZTY DZIAŁALNOŚCI SUBFUNDUSZU BEZPOŚREDNIO LUB POŚREDNIO SĄ ROZDZIELANE MIĘDZY SUBFUNDUSZ A TOWARZYSTWO LUB INNY PODMIOT**

*Poniższa informacja jest jednakowa dla wszystkich Subfunduszy*

Nie istnieją umowy ani porozumienia dotyczące podziału kosztów działalności Subfunduszu pomiędzy Subfundusz i Towarzystwo lub inny podmiot. Jedyne zasady podziału kosztów pomiędzy Subfundusz i Towarzystwo określa Statut Funduszu.

**5.5. WSKAZANIE USŁUG DODATKOWYCH ORAZ WSKAZANIE WPŁYWU TYCH USŁUG NA WYSOKOŚĆ PROWIZJI POBIERANYCH PRZEZ PODMIOT PROWADZĄCY DZIAŁALNOŚĆ MAKLERSKĄ ORAZ NA WYSOKOŚĆ WYNAGRODZENIA TOWARZYSTWA ZA ZARZĄDZANIE SUBFUNDUSZEM**

nie dotyczy – Fundusz ani Towarzystwo nie otrzymują usług dodatkowych

**5.6. WSKAZANIE MIEJSCA W PROSPEKCIE INFORMACYJNYM FUNDUSZU, W KTÓRYM SĄ ZAWARTE DODATKOWE INFORMACJE O RODZAJU I CHARAKTERZE UMÓW I POROZUMIEŃ, O KTÓRYCH MOWA W PKT 5.4, ORAZ O WPŁYWIE TYCH UMÓW NA INTERES UCZESTNIKA SUBFUNDUSZU**

nie dotyczy – nie istnieją umowy ani porozumienia dotyczące podziału kosztów działalności Subfunduszu pomiędzy Subfundusz i Towarzystwo lub inny podmiot

**6. PODSTAWOWE DANE FINANSOWE W UJĘCIU HISTORYCZNYM**

**6.1. WARTOŚĆ AKTYWÓW NETTO SUBFUNDUSZU NA KONIEC OSTATNIEGO ROKU OBROTOWEGO, ZGODNA Z WARTOŚCIĄ ZAPREZENTOWANĄ W ZBADANYM PRZEZ BIEGŁEGO REWIDENTA SPRAWOZDANIU FINANSOWYM FUNDUSZU**

**WARTOŚĆ AKTYWÓW NETTO NA 31.12.2011 r.**

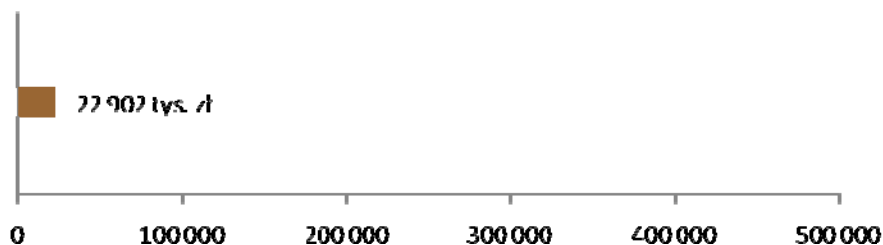

**6.2. WIELKOŚĆ ŚREDNIEJ STOPY ZWROTU Z INWESTYCJI W JEDNOSTKI UCZESTNICTWA ZA OSTATNIE 2 LATA (W PRZYPADKU SUBFUNDUSZU PROWADZĄCEGO DZIAŁALNOŚĆ NIE DŁUŻEJ NIŻ 3 LATA)**

**WIELKOŚĆ ŚREDNIEJ STOPY ZWROTU Z INWESTYCJI W JEDNOSTKI UCZESTNICTWA SUBFUNDUSZU ZA OSTATNIE 2 LATA**

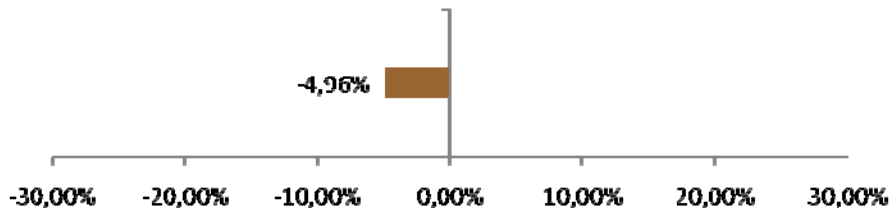

Okres ostatnich 2 lat obejmuje pierwszy, niepełny, rok działalności Subfunduszu. Dlatego też do celów obliczenia średniej stopy zwrotu z inwestycji w Jednostki Uczestnictwa Subfunduszu za ostatnie 2 lata, przyjęto okres od dnia 28.05.2010 r. (tj. dnia utworzenia Subfunduszu) do dnia 31.12.2011 r. (tj. ostatniego dnia roku obrotowego) oraz wartość początkową Jednostki Uczestnictwa równą 100 zł. Tak ustalona stopa zwrotu została podzielona przez 2.

- 6.3. **WSKAZANIE WZORCA SŁUŻĄCEGO DO OCENY EFEKTYWNOŚCI INWESTYCJI W JEDNOSTKI UCZESTNICTWA SUBFUNDUSZU ODZWIERCIEDLAJĄCEGO ZACHOWANIE SIĘ ZMIENNYCH RYNKOWYCH NAJLEPIEJ ODDAJĄCYCH CEL I POLITYKĘ INWESTYCYJNĄ SUBFUNDUSZU OKREŚLONEGO PRZEZ SUBFUNDUSZ (BENCHMARK), A TAKŻE INFORMACJA O DOKONANYCH ZMIANACH WZORCA, JEŻELI MIAŁY MIEJSCE**  
Subfundusz określił, że benchmarkiem Subfunduszu jest: indeks RTS.
- 6.4. **INFORMACJA O ŚREDNICH STOPACH ZWROTU Z PRZYJĘTEGO PRZEZ SUBFUNDUSZ WZORCA ZA OSTATNIE 2 LATA (W PRZYPADKU SUBFUNDUSZU PROWADZĄCEGO DZIAŁALNOŚĆ NIE DŁUŻEJ NIŻ 3 LATA)**

**INFORMACJA O ŚREDNICH STOPACH ZWROTU Z PRZYJĘTEGO PRZEZ SUBFUNDUSZ WZORCA ZA OSTATNIE 2 LATA**

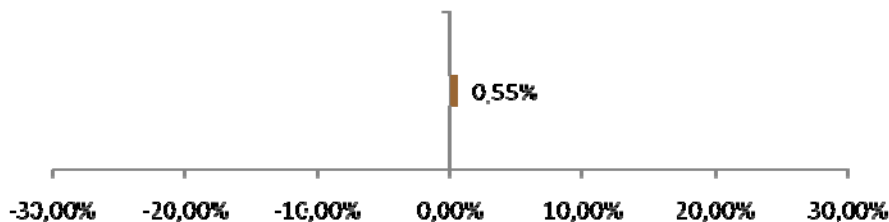

Okres ostatnich 2 lat obejmuje pierwszy, niepełny, rok działalności Subfunduszu. Dlatego też do celów obliczenia średniej stopy zwrotu z przyjętego przez Subfundusz wzorca za ostatnie 2 lata, przyjęto okres od dnia 28.05.2010 r. (tj. dnia utworzenia Subfunduszu) do dnia 31.12.2011 r. (tj. ostatniego dnia roku obrotowego). Tak ustalona stopa zwrotu została podzielona przez 2.

- 6.5. **ZASTRZEŻENIE, ŻE INDYWIDUALNA STOPA ZWROTU UCZESTNIKA Z INWESTYCJI JEST UZALEŻNIONA OD WARTOŚCI JEDNOSTKI UCZESTNICTWA W MOMENCIE JEJ ZBYCIA I ODKUPIENIA PRZEZ FUNDUSZ ORAZ WYSOKOŚCI POBRANYCH OPŁAT MANIPULACYJNYCH ORAZ ŻE WYNIKI HISTORYCZNE NIE GWARANTUJĄ UZYSKANIA PODOBNYCH WYNIKÓW W PRZYSZŁOŚCI**

*Poniższa informacja jest jednakowa dla wszystkich Subfunduszy*

Towarzystwo zastrzega niniejszym, że indywidualna stopa zwrotu Uczestnika z inwestycji jest uzależniona od wartości Jednostki Uczestnictwa w momencie jej zbycia i odkupienia przez Fundusz oraz wysokości pobranych przez Fundusz opłat manipulacyjnych.

Towarzystwo zastrzega niniejszym, że wyniki historyczne nie gwarantują uzyskania podobnych w przyszłości.

**Rozdział 1F**  
**Dane o subfunduszu QUERCUS Chiny**

Na dzień ostatniej aktualizacji Skrótu Prospektu (tj. na dzień 31 maja 2011 r.) Subfundusz QUERCUS Chiny nie został utworzony.

## **Rozdział 1G**

### **Dane o subfunduszu QUERCUS lev**

#### **1. CEL INWESTYCYJNY SUBFUNDUSZU**

Celem inwestycyjnym Subfunduszu jest wzrost wartości Aktywów w wyniku wzrostu wartości lokat. Subfundusz nie gwarantuje osiągnięcia celu inwestycyjnego.

#### **2. ZWIĘZŁY OPIS ZASAD POLITYKI INWESTYCYJNEJ**

##### **2.1. WSKAZANIE GŁÓWNYCH KATEGORII LOKAT SUBFUNDUSZU I ICH DYWERSYFIKACJI CHARAKTERYZUJĄCYCH SPECYFIKĘ SUBFUNDUSZU, A TAKŻE JEŻELI SUBFUNDUSZ BĘDZIE ODZWIERCIEDLAŁ SKŁAD UZNANEGO INDEKSU AKCJI LUB DŁUŻNYCH PAPIERÓW WARTOŚCIOWYCH – WSKAZANIE TEGO INDEKSU, RYNKU, KTÓREGO INDEKS DOTYCZY, ORAZ STOPNIA ODZWIERCIEDLENIA INDEKSU PRZEZ SUBFUNDUSZ**

Celem prowadzonej polityki inwestycyjnej Subfunduszu jest odwzorowanie zmian indeksu WIG20lev, obliczanego i publikowanego przez GPW, będącego indeksem pochodnym do indeksu WIG20 obliczanego i publikowanego przez GPW.

Fundusz będzie, przy dokonywaniu lokat Aktywów Subfunduszu, stosować zasady i ograniczenia inwestycyjne określone w Ustawie dla funduszu inwestycyjnego zamkniętego.

W celu odwzorowania zmian indeksu WIG20lev Fundusz będzie inwestował Aktywa Subfunduszu przede wszystkim w kontrakty terminowe na indeks WIG20, dowolnej serii – Fundusz będzie zajmował długą pozycję w kontraktach terminowych na indeks WIG20.

Część Aktywów Subfunduszu, która nie będzie wykorzystana do inwestowania w kontrakty terminowe, tj. nie będzie złożona jako depozyt zabezpieczający, Fundusz będzie inwestował w Instrumenty Dłużne, a także w inne instrumenty finansowe. Ponadto, w celu osiągnięcia dodatkowych przychodów Aktywa Subfunduszu mogą być również w ograniczonym zakresie inwestowane w Instrumenty Akcyjne – lokaty te będą dokonywane w sytuacji dużego prawdopodobieństwa osiągnięcia zysku z danej lokaty lub możliwości dokonania arbitrażu, w zakresie akcji spółek wchodzących w skład indeksu WIG20.

##### **2.2. WSKAZANIE, CZY SUBFUNDUSZ STOSUJE SZCZEGÓLNE STRATEGIE INWESTYCYJNE W ODNIESIENIU DO INWESTYCJI NA OKREŚLONYM OBSZARZE GEOGRAFICZNYM, W OKREŚLONEJ BRANŻY LUB SEKTORZE GOSPODARCZYM ALBO W ODNIESIENIU DO OKREŚLONEJ KATEGORII LOKAT**

Celem prowadzonej polityki inwestycyjnej Subfunduszu jest odwzorowanie zmian indeksu WIG20lev, obliczanego i publikowanego przez GPW, będącego indeksem pochodnym do indeksu WIG20 obliczanego i publikowanego przez GPW. W tym celu Fundusz będzie inwestował Aktywa Subfunduszu przede wszystkim w kontrakty terminowe na indeks WIG20

Subfundusz nie stosuje innych szczególnych strategii inwestycyjnych w odniesieniu do inwestycji na określonym obszarze geograficznym, w określonej branży lub sektorze gospodarczym albo w odniesieniu do określonej kategorii lokat.

##### **2.3. JEŻELI SUBFUNDUSZ MOŻE ZAWIERAĆ UMOWY, KTÓRYCH PRZEDMIOTEM SĄ INSTRUMENTY POCHODNE, W TYM NIESTANDARDYZOWANE INSTRUMENTY POCHODNE - WSKAZANIE TEJ INFORMACJI WRAZ ZE WSKAZANIEM CZY TAKIE UMOWY BĘDĄ ZAWIERANE W CELU OGRANICZENIA RYZYKA INWESTYCYJNEGO FUNDUSZU CZY W CELU ZAPEWNIENIA SPRAWNEGO ZARZĄDZANIA PORTFELEM INWESTYCYJNYM SUBFUNDUSZU**

Subfundusz może zawierać umowy, których przedmiotem są Instrumenty Pochodne – kontrakty terminowe na indeks WIG20. Takie umowy będą zawierane w celu realizacji celu inwestycyjnego Subfunduszu, zgodnie ze stosowanymi w przypadku Subfunduszu zasadami i ograniczeniami inwestycyjnymi określonymi w Ustawie dla funduszu inwestycyjnego zamkniętego.

Subfundusz nie będzie zawierać umów mających za przedmiot inne instrumenty pochodne, w szczególności nie będzie zawierał umów mających za przedmiot Niestandardyzowane Instrumenty Pochodne.

#### **3. ZWIĘZŁY OPIS RYZYKA INWESTYCYJNEGO ZWIĄZANEGO Z PRZYJĘTĄ POLITYKĄ INWESTYCYJNĄ SUBFUNDUSZU LUB STRATEGIĄ ZARZĄDZANIA ZE WSKAZANIEM, ŻE SZCZEGÓLNE INFORMACJE O WSZYSTKICH RYZYKACH WYMIENIONYCH W SKRÓCIE PROSPEKTU SĄ ZAWARTE W PROSPEKCIE**

Poniżej zamieszczony został zwięzły opis ryzyka inwestycyjnego związanego z przyjętą polityką inwestycyjną Subfunduszu. Szczegółowe informacje o wszystkich ryzykach wymienionych w niniejszym Skrócie Prospektu Informacyjnego Funduszu są zawarte w Prospekcie Informacyjnym Funduszu.

**3.1. ZWIĘZŁY OPIS RYZYKA INWESTYCYJNEGO ZWIĄZANEGO Z PRZYJĘTĄ POLITYKĄ INWESTYCYJNĄ SUBFUNDUSZU LUB STRATEGIĄ ZARZĄDZANIA**

Z polityką inwestycyjną Subfunduszu wiąże się bardzo wysoki poziom ryzyka wynikający z inwestycji większości środków Subfunduszu w Instrumenty Pochodne – kontrakty terminowe na indeks WIG20. Rodzaje ryzyk związanych z tymi inwestycjami zostały wskazane w punkcie 1.5 rozdziału III G Prospektu. Z polityką inwestycyjną Subfunduszu wiążą się ponadto ryzyka opisane poniżej.

**3.1.1. RYZYKO RYNKOWE**

Ryzyko rynkowe to ryzyko spadku wartości aktywów netto portfela inwestycyjnego spowodowane niekorzystnymi zmianami cen instrumentów finansowych. Dla Subfunduszu głównymi elementami ryzyka rynkowego są: ryzyko rynku akcji i ryzyko stopy procentowej.

**3.1.2. RYZYKO KREDYTOWE**

Głównymi elementami ryzyka kredytowego są: ryzyko niedotrzymania warunków, ryzyko obniżenia oceny kredytowej i ryzyko rozpiętości kredytowej. Inwestycje w tytuły uczestnictwa emitowane przez instytucje wspólnego inwestowania mające siedzibę za granicą lub w jednostki uczestnictwa innych funduszy obciążone są ryzykiem pochodzącym od ryzyka lokat takiego funduszu. Inwestycje w lokaty bankowe związane są z ryzykiem kredytowym banku.

**3.1.3. RYZYKO ROZLICZENIA**

Ryzyko rozliczenia występuje w przypadku rozliczania transakcji zakupu lub sprzedaży instrumentów finansowych, które nie są gwarantowane przez izby rozliczeniowe.

**3.1.4. RYZYKO PŁYNNOŚCI**

Ryzyko płynności wiąże się z brakiem możliwości przeprowadzenia transakcji, przy zachowaniu aktualnej ceny rynkowej. Ryzyko to występuje najczęściej przy próbie sprzedaży znacznej ilości posiadanych aktywów, szczególnie jeśli płynność obrotu danym instrumentem nie jest wysoka. Następuje wówczas naruszenie struktury popytu i podaży prowadzące do istotnej zmiany ceny rynkowej.

**3.1.5. RYZYKO WALUTOWE**

Ryzyko kursu walutowego obejmuje ryzyko spadku Wartości Aktywów Netto Subfunduszu spowodowane spadkiem kursu waluty polskiej w stosunku do walut obcych.

**3.1.6. RYZYKO ZWIĄZANE Z PRZECHOWYWANIEM AKTYWÓW**

Aktywa Subfunduszu przechowywane są na rachunkach prowadzonych przez Depozytariusza i Subdepozytariuszy (podmioty, które na podstawie umowy z Depozytariuszem przechowują część aktywów Subfunduszu). Instrumenty finansowe stanowią własność Funduszu i nie wchodzi do masy upadłości w przypadku ogłoszenia upadłości Depozytariusza i Subdepozytariuszy.

**3.1.7. RYZYKO ZWIĄZANE Z KONCENTRACJĄ AKTYWÓW LUB RYNKÓW**

Fundusz może koncentrować inwestycje Subfunduszy na określonym rynku. Sytuacja na tym rynku szczególnie oddziałuje wówczas na wartość i płynność aktywów Subfunduszu. Istotne wahania cen rynkowych poszczególnych instrumentów finansowych mogą powodować wahania Wartości Aktywów Netto przypadającej na Jednostkę Uczestnictwa Subfunduszu.

**3.1.8. RYZYKO ROZBIEŻNOŚCI WYNIKÓW INWESTYCYJNYCH SUBFUNDUSZU W STOSUNKU DO BENCHMARKU**

W ramach realizacji celu inwestycyjnego Subfunduszu Fundusz dąży, aby uzyskać zmianę wartości jednostki uczestnictwa Subfunduszu porównywalną do benchmarku. Istnieje ryzyko nieosiągnięcia wyniku inwestycyjnego Subfunduszu na poziomie porównywalnym z benchmarkiem (in minus lub in plus). Dotyczyć to może w szczególności okresu, kiedy aktywa Subfunduszu będą niewielkie w relacji do środków wpłacanych do / wypłacanych z Subfunduszu.

Na niezgodność wyników inwestycyjnych Subfunduszu w stosunku do benchmarku mają wpływ czynniki wymienione w Prospekcie Informacyjnym Funduszu.

**3.2. OPIS RYZYKA ZWIĄZANEGO Z UCZESTNICTWEM W SUBFUNDUSZU, W TYM W SZCZEGÓLNOŚCI:**

**3.2.1. OPIS RYZYKA NIEOSIĄGNIĘCIA OCZEKIWANEGO ZWROTU Z INWESTYCJI W JEDNOSTKI UCZESTNICTWA, Z UWZGLĘDNIENIEM CZYNNIKÓW MAJĄCYCH WPŁYW NA POZIOM RYZYKA ZWIĄZANEGO Z INWESTYCJĄ: RYZYKO ZWIĄZANE Z ZAWarciem OKREŚLONYCH UMÓW, RYZYKO ZWIĄZANE ZE SZCZEGÓLNYMI**

### **WARUNKAMI ZAWARTYCH PRZEZ SUBFUNDUSZ TRANSAKCJI, RYZYKO ZWIĄZANE Z UDZIELONYMI GWARANCJAMI**

Ryzyko to polega na niemożności przewidzenia przyszłych zmian cen instrumentów finansowych wchodzących w skład portfela Subfunduszu i w konsekwencji niemożności przewidzenia zmian Wartości Aktywów Netto Subfunduszu przypadającej na Jednostkę Uczestnictwa. Stopa zwrotu z inwestycji w Jednostki Uczestnictwa Subfunduszu jest zależna zarówno od ceny Jednostki Uczestnictwa w dniu nabycia Jednostek Uczestnictwa przez Uczestnika, wielkości poniesionej opłaty za zbycie Jednostek Uczestnictwa, a także od ceny Jednostki Uczestnictwa z dnia odkupienia Jednostek Uczestnictwa i wielkości opłaty poniesionej z tytułu odkupienia Jednostek Uczestnictwa. W przypadku uzyskania dodatniej stopy zwrotu Uczestnik, lub Fundusz jako płatnik podatku, będzie zobowiązany do zapłaty podatku dochodowego, co obniży uzyskaną przez Uczestnika wielkość stopy zwrotu. Uzyskana stopa zwrotu zależy w dużej mierze od dat nabycia i odkupienia Jednostek Uczestnictwa. Żadna z zawartych przez Fundusz umów nie niesie za sobą ryzyka innych niż ryzyka inwestycyjne opisane w Prospekcie Informacyjnym Funduszu. Fundusz nie zawierał transakcji na warunkach szczególnych, które powodowałyby wzrost ryzyka dla Uczestników. Fundusz nie udziela gwarancji innym podmiotom.

#### **3.2.2. OPIS RYZYKA WYSTĄPIENIA SZCZEGÓLNYCH OKOLICZNOŚCI, NA WYSTĄPIENIE KTÓRYCH UCZESTNIK NIE MA WPLYWU LUB MA OGRANICZONY WPLYW: OTWARCIE LIKWIDACJI FUNDUSZU, PRZEJĘCIE ZARZĄDZANIA FUNDUSZEM PRZEZ INNE TOWARZYSTWO, ZMIANA DEPOZYTARIUSZA LUB PODMIOTU OBSŁUGUJĄCEGO FUNDUSZ, POŁĄCZENIE FUNDUSZU Z INNYM FUNDUSZEM, ZMIANA POLITYKI INWESTYCYJNEJ SUBFUNDUSZU**

Istnieje ryzyko, że fundusz lub subfundusz może zostać rozwiązany. Rozwiązanie funduszu oraz subfunduszu następuje po przeprowadzeniu likwidacji. Z dniem rozpoczęcia likwidacji fundusz lub subfundusz nie może zbywać, a także odkupywać jednostek uczestnictwa. Na podstawie umowy zawartej przez Towarzystwo z innym towarzystwem funduszy inwestycyjnych, towarzystwo to może przejąć zarządzanie funduszem. Przejęcie zarządzania wymaga zmiany statutu funduszu w części wskazującej firmę, siedzibę i adres zarządzającego nim towarzystwa funduszy inwestycyjnych. Towarzystwo przejmujące zarządzanie wstępuje w prawa i obowiązki towarzystwa będącego dotychczas organem funduszu, z chwilą wejścia w życie tych zmian w statucie. Fundusz lub depozytariusz mogą rozwiązać umowę o prowadzenie rejestru aktywów funduszu, za wypowiedzeniem, w terminie nie krótszym niż 6 miesięcy. Zmiana depozytariusza wymaga jednakże zgody Komisji Nadzoru Finansowego. Jeżeli depozytariusz nie wykonuje obowiązków określonych w umowie o prowadzenie rejestru aktywów funduszu albo wykonuje je nienależycie: fundusz wypowiada umowę i niezwłocznie zawiadamia o tym Komisję Nadzoru Finansowego. Komisja Nadzoru Finansowego może nakazać funduszowi zmianę depozytariusza. W tych przypadkach wypowiedzenia może nastąpić w terminie krótszym niż 6 miesięcy. W przypadku otwarcia likwidacji lub ogłoszenia upadłości depozytariusza, fundusz niezwłocznie dokonuje zmiany depozytariusza, bez stosowania sześciomiesięcznego terminu wypowiedzenia. Zmiana depozytariusza jest dokonywana w sposób zapewniający nieprzerwane wykonywanie obowiązków depozytariusza. Towarzystwo może w każdym czasie dokonać zmiany podmiotów obsługujących fundusz, w szczególności agenta transferowego. Uczestnik nie ma wpływu na decyzję Towarzystwa o zmianie depozytariusza lub podmiotu obsługującego fundusz. Za zgodą Komisji Nadzoru Finansowego może nastąpić połączenie dwóch specjalistycznych funduszy inwestycyjnych otwartych, zarządzanych przez Towarzystwo lub dwóch subfunduszy utworzonych w ramach funduszu. Uczestnik nie ma wpływu na decyzję Towarzystwa o połączeniu funduszy lub subfunduszy. Towarzystwo może w każdym czasie dokonać zmiany statutu funduszu w części dotyczącej polityki inwestycyjnej prowadzonej przez subfundusz. Uczestnik nie ma wpływu na decyzję Towarzystwa o zmianie polityki inwestycyjnej subfunduszu.

#### **3.2.3. OPIS RYZYKA NIEWYPŁACALNOŚCI GWARANTA**

nie dotyczy – Fundusz nie jest funduszem gwarantowanym

#### **3.2.4. OPIS RYZYKA INFLACJI**

Ryzyko inflacji jest ryzykiem spadku siły nabywczej środków pieniężnych powierzonych Subfunduszowi. Istnienie inflacji powoduje, że realna stopa zwrotu (z uwzględnieniem inflacji) może być istotnie niższa od nominalnej stopy zwrotu (bez uwzględnienia inflacji).

#### **3.2.5. OPIS RYZYKA ZWIĄZANEGO Z REGULACJAMI PRAWNYMI DOTYCZĄCYMI FUNDUSZU, W SZCZEGÓLNOŚCI W ZAKRESIE PRAWA PODATKOWEGO**

Zmiany regulacji prawnych dotyczących działalności Subfunduszu mogą mieć wpływ na przedstawione w Prospekcie Informacyjnym Funduszu prawa i obowiązki Uczestników. Na dzień sporządzenia Skrótu



Prospektu Informacyjnego Funduszu, Fundusz jest podmiotowo zwolniony z podatku dochodowego od osób prawnych. Nie można wykluczyć jednak opodatkowania dochodów Funduszu w przyszłości. Ewentualne wprowadzenie opodatkowania dochodów Funduszu spowoduje obniżenie osiąganych przez Uczestników stóp zwrotu z inwestycji w Jednostki Uczestnictwa.

**4. OKREŚLENIE PROFILU INWESTORA, KTÓRY BĘDZIE UWZGLĘDNIŁ ZAKRES CZASOWY INWESTYCJI ORAZ POZIOM RYZYKA INWESTYCYJNEGO ZWIĄZANEGO Z PRZYJĘTĄ POLITYKĄ INWESTYCYJNĄ SUBFUNDUSZU**

Subfundusz przeznaczony jest dla inwestorów, którzy oczekują wysokich zysków oraz akceptują bardzo wysokie ryzyko związane z inwestycjami w Instrumenty Pochodne, tzn. liczą się z możliwością silnych wahań wartości ich inwestycji, szczególnie w krótkim okresie, włącznie z możliwością utraty znacznej części zainwestowanych środków. Subfundusz przeznaczony jest dla inwestorów, którzy planują inwestowanie długoterminowe, lub dokonujących inwestycji krótkoterminowych, z tym że inwestycja krótkoterminowa będzie miała charakter spekulacyjny.

**5. INFORMACJE O WYSOKOŚCI OPŁAT I PROWIZJI ZWIĄZANYCH Z UCZESTNICTWEM W SUBFUNDUSZU, SPOSOBIE ICH NALICZANIA I POBIERANIA ORAZ KOSZTACH OBCIĄŻAJĄCYCH SUBFUNDUSZ**

**5.1. WSKAZANIE WARTOŚCI WSKAŹNIKA WKC, WRAZ Z INFORMACJĄ, ŻE ODZWIERCIEDLA ON UDZIAŁ KOSZTÓW NIEZWIĄZANYCH BEZPOŚREDNIO Z DZIAŁALNOŚCIĄ INWESTYCYJNĄ FUNDUSZU W ŚREDNIEJ WARTOŚCI AKTYWÓW NETTO FUNDUSZU ZA DANY ROK ORAZ ŻE KATEGORIE KOSZTÓW FUNDUSZU NIEWŁĄCZONYCH DO WSKAŹNIKA WKC, W TYM OPŁATY TRANSAKCYJNE, WSKAZANE SĄ W PROSPEKCIE INFORMACYJNYM FUNDUSZU**

Wskaźnik WKC za okres od 1 stycznia 2011 r. do 31 grudnia 2011 r. dla Jednostek Uczestnictwa kategorii A wynosi 3,87%.

Współczynnik WKC odzwierciedla udział kosztów niezwiązanych bezpośrednio z działalnością inwestycyjną Subfunduszu w średniej Wartości Aktywów Netto Funduszu za dany rok.

Współczynnik Kosztów Całkowitych (WKC) nie zawiera kosztów transakcyjnych, w tym prowizji i opłat maklerskich, podatków związanych z nabyciem lub zbyciem składników portfela; odsetek z tytułu zaciągniętych pożyczek lub kredytów; świadczeń wynikających z realizacji umów, których przedmiotem są instrumenty pochodne; opłat związanych z nabyciem lub odkupieniem jednostek uczestnictwa lub innych opłat ponoszonych bezpośrednio przez Uczestnika; wartości usług dodatkowych.

**5.2. WSKAZANIE OPŁAT MANIPULACYJNYCH Z TYTUŁU ZBYCIA I ODKUPIENIA JEDNOSTEK UCZESTNICTWA ORAZ INNYCH OPŁAT UISZCZANYCH BEZPOŚREDNIO PRZEZ UCZESTNIKA**

*Poniższa informacja jest jednakowa dla wszystkich Subfunduszy, za wyjątkiem stawek procentowych opłat*

Z tytułu zbywania Jednostek Uczestnictwa kategorii A pobierana jest Opłata Dystrybucyjna w wysokości nie wyższej niż 3,8% wpłaty dokonanej przez nabywcę.

Z tytułu zbycia Jednostek Uczestnictwa w ramach zamiany lub konwersji, w miejsce Opłaty Dystrybucyjnej pobierana jest Opłata Wyrównawcza. Stawka Opłaty Wyrównawczej jest równa stawce Opłaty Dystrybucyjnej obowiązującej w Subfunduszu docelowym pomniejszonej o stawkę Opłaty Dystrybucyjnej obowiązującej w Subfunduszu źródłowym, dla danej wartości zlecenia nabycia Jednostek Uczestnictwa. W przypadku, gdy nabycie Jednostek Uczestnictwa w Subfunduszu źródłowym nastąpiło na podstawie zamiany lub konwersji, wówczas stawkę Opłaty Dystrybucyjnej obowiązującej w Subfunduszu docelowym pomniejsza się o stawkę Opłaty Dystrybucyjnej obowiązującej w Subfunduszu o najwyższych stawkach Opłaty Dystrybucyjnej spośród Subfunduszy uczestniczących we wcześniejszych zamianach lub konwersjach tych Jednostek Uczestnictwa.

Wysokość opłat manipulacyjnych jest zróżnicowana w zależności od Dystrybutorów i ustalane są oddzielne Tabele Opłat dla poszczególnych Dystrybutorów. Tabela Opłat obowiązująca dla danego Dystrybutora jest udostępniana w Punktach Obsługi Klientów tego Dystrybutora. Wszystkie Tabele Opłat są udostępniane na stronie internetowej Towarzystwa.

Towarzystwo może obniżyć opłaty manipulacyjne lub zwolnić z tych opłat: pracowników Towarzystwa, pracowników Agenta Transferowego, pracowników i agentów Dystrybutora, pracowników Depozytariusza, akcjonariuszy Towarzystwa, innych Inwestorów lub Uczestników po przeprowadzeniu indywidualnych negocjacji (w formie jednorazowej lub stałej obniżki lub zwolnienia), a także osoby, których reklamacje zostały uwzględnione przez Fundusz. Towarzystwo może upoważniać Dystrybutorów do negocjowania indywidualnych obniżek lub zwolnień z opłaty manipulacyjnych.

Towarzystwo może prowadzić kampanie promocyjne polegające na zbywaniu Jednostek Uczestnictwa bez pobierania Opłaty Dystrybucyjnej lub z pobieraniem tej opłaty w wysokości niższej, niż wynika z Tabeli Opłat bądź Umów Dodatkowych. O wprowadzeniu kampanii promocyjnej oraz wysokości Opłaty Dystrybucyjnej obowiązującej w okresie kampanii promocyjnej Towarzystwo ogłosi w piśmie przeznaczonym do ogłoszeń Funduszu lub na stronie internetowej przeznaczonej do ogłoszeń Funduszu.

**5.3. WSKAZANIE OPŁATY ZMIENNEJ, BĘDĄCEJ CZĘŚCIĄ WYNAGRODZENIA ZA ZARZĄDZANIE, UZALEŻNIONEJ OD WYNIKÓW SUBFUNDUSZU, PREZENTOWANEJ W UJĘCIU PROCENTOWYM W STOSUNKU DO ŚREDNIEJ WARTOŚCI AKTYWÓW NETTO SUBFUNDUSZU**

nie dotyczy – Towarzystwo nie pobiera części zmiennej wynagrodzenia z tytułu zarządzania Subfunduszem

**5.4. WSKAZANIE ISTNIEJĄCYCH UMÓW LUB POROZUMIEŃ NA PODSTAWIE, KTÓRYCH KOSZTY DZIAŁALNOŚCI SUBFUNDUSZU BEZPOŚREDNIO LUB POŚREDNIO SĄ ROZDZIELANE MIĘDZY SUBFUNDUSZ A TOWARZYSTWO LUB INNY PODMIOT**

*Poniższa informacja jest jednakowa dla wszystkich Subfunduszy*

Nie istnieją umowy ani porozumienia dotyczące podziału kosztów działalności Subfunduszu pomiędzy Subfundusz i Towarzystwo lub inny podmiot. Jedyne zasady podziału kosztów pomiędzy Subfundusz i Towarzystwo określa Statut Funduszu.

**5.5. WSKAZANIE USŁUG DODATKOWYCH ORAZ WSKAZANIE WPŁYWU TYCH USŁUG NA WYSOKOŚĆ PROWIZJI POBIERANYCH PRZEZ PODMIOT PROWADZĄCY DZIAŁALNOŚĆ MAKLERSKĄ ORAZ NA WYSOKOŚĆ WYNAGRODZENIA TOWARZYSTWA ZA ZARZĄDZANIE SUBFUNDUSZEM**

nie dotyczy – Fundusz ani Towarzystwo nie otrzymują usług dodatkowych

**5.6. WSKAZANIE MIEJSCA W PROSPEKCIE INFORMACYJNYM FUNDUSZU, W KTÓRYM SĄ ZAWARTE DODATKOWE INFORMACJE O RODZAJU I CHARAKTERZE UMÓW I POROZUMIEŃ, O KTÓRYCH MOWA W PKT 5.4, ORAZ O WPŁYWIE TYCH UMÓW NA INTERES UCZESTNIKA SUBFUNDUSZU**

nie dotyczy – nie istnieją umowy ani porozumienia dotyczące podziału kosztów działalności Subfunduszu pomiędzy Subfundusz i Towarzystwo lub inny podmiot

**6. PODSTAWOWE DANE FINANSOWE W UJĘCIU HISTORYCZNYM**

**6.1. WARTOŚĆ AKTYWÓW NETTO SUBFUNDUSZU NA KONIEC OSTATNIEGO ROKU OBROTOWEGO, ZGODNA Z WARTOŚCIĄ ZAPREZENTOWANĄ W ZBADANYM PRZEZ BIEGŁEGO REWIDENTA SPRAWOZDANIU FINANSOWYM FUNDUSZU**

**WARTOŚĆ AKTYWÓW NETTO NA 31.12.2011 r.**

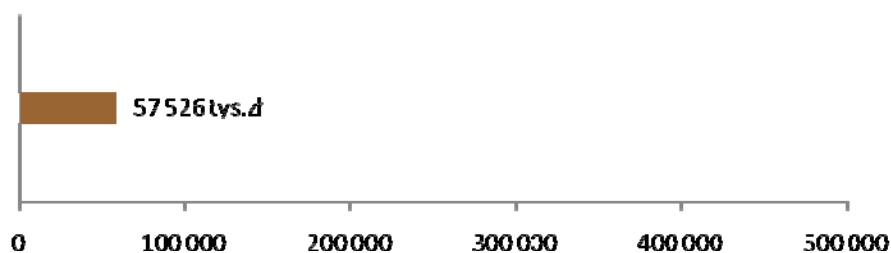

**6.2. WIELKOŚĆ ŚREDNIEJ STOPY ZWROTU Z INWESTYCJI W JEDNOSTKI UCZESTNICTWA ZA OSTATNIE 2 LATA (W PRZYPADKU SUBFUNDUSZU PROWADZĄCEGO DZIAŁALNOŚĆ NIE DŁUŻEJ NIŻ 3 LATA)**

**WIELKOŚĆ ŚREDNIEJ STOPY ZWROTU Z INWESTYCJI W JEDNOSTKI UCZESTNICTWA SUBFUNDUSZU ZA OSTATNIE 2 LATA**

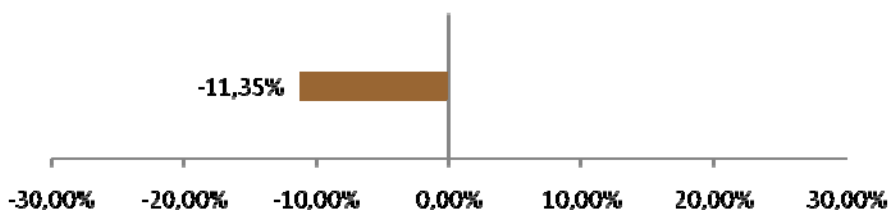

Okres ostatnich 2 lat obejmuje pierwszy, niepełny, rok działalności Subfunduszu. Dlatego też do celów obliczenia średniej stopy zwrotu z inwestycji w Jednostki Uczestnictwa Subfunduszu za ostatnie 2 lata, przyjęto okres od dnia 28.05.2010 r. (tj. dnia utworzenia Subfunduszu) do dnia 31.12.2011 r. (tj. ostatniego dnia roku obrotowego) oraz wartość początkową Jednostki Uczestnictwa równą 100 zł. Tak ustalona stopa zwrotu została podzielona przez 2.

- 6.3. **WSKAZANIE WZORCA SŁUŻĄCEGO DO OCENY EFEKTYWNOŚCI INWESTYCJI W JEDNOSTKI UCZESTNICTWA SUBFUNDUSZU ODZWIERCIEDLAJĄCEGO ZACHOWANIE SIĘ ZMIENNYCH RYNKOWYCH NAJLEPIEJ ODDAJĄCYCH CEL I POLITYKĘ INWESTYCYJNĄ SUBFUNDUSZU OKREŚLONEGO PRZEZ SUBFUNDUSZ (BENCHMARK), A TAKŻE INFORMACJA O DOKONANYCH ZMIANACH WZORCA, JEŻELI MIAŁY MIEJSCE**  
Subfundusz określił, że benchmarkiem Subfunduszu jest: indeks WIG20lev.
- 6.4. **INFORMACJA O ŚREDNICH STOPACH ZWROTU Z PRZYJĘTEGO PRZEZ SUBFUNDUSZ WZORCA ZA OSTATNIE 2 LATA (W PRZYPADKU SUBFUNDUSZU PROWADZĄCEGO DZIAŁALNOŚĆ NIE DŁUŻEJ NIŻ 3 LATA)**

**INFORMACJA O ŚREDNICH STOPACH ZWROTU Z PRZYJĘTEGO PRZEZ SUBFUNDUSZ WZORCA ZA OSTATNIE 2 LATA**

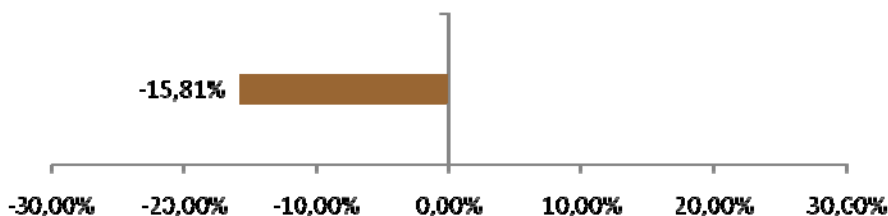

Okres ostatnich 2 lat obejmuje pierwszy, niepełny, rok działalności Subfunduszu. Dlatego też do celów obliczenia średniej stopy zwrotu z przyjętego przez Subfundusz wzorca za ostatnie 2 lata, przyjęto okres od dnia 28.05.2010 r. (tj. dnia utworzenia Subfunduszu) do dnia 31.12.2011 r. (tj. ostatniego dnia roku obrotowego). Tak ustalona stopa zwrotu została podzielona przez 2.

- 6.5. **ZASTRZEŻENIE, ŻE INDYWIDUALNA STOPA ZWROTU UCZESTNIKA Z INWESTYCJI JEST UZALEŻNIONA OD WARTOŚCI JEDNOSTKI UCZESTNICTWA W MOMENCIE JEJ ZBYCIA I ODKUPIENIA PRZEZ FUNDUSZ ORAZ WYSOKOŚCI POBRANYCH OPŁAT MANIPULACYJNYCH ORAZ ŻE WYNIKI HISTORYCZNE NIE GWARANTUJĄ UZYSKANIA PODOBNYCH WYNIKÓW W PRZYSZŁOŚCI**

*Poniższa informacja jest jednakowa dla wszystkich Subfunduszy*

Towarzystwo zastrzega niniejszym, że indywidualna stopa zwrotu Uczestnika z inwestycji jest uzależniona od wartości Jednostki Uczestnictwa w momencie jej zbycia i odkupienia przez Fundusz oraz wysokości pobranych przez Fundusz opłat manipulacyjnych.

Towarzystwo zastrzega niniejszym, że wyniki historyczne nie gwarantują uzyskania podobnych w przyszłości.

## **Rozdział 1H**

### **Dane o subfunduszu QUERCUS short**

#### **1. CEL INWESTYCYJNY SUBFUNDUSZU**

Celem inwestycyjnym Subfunduszu jest wzrost wartości Aktywów w wyniku wzrostu wartości lokat. Subfundusz nie gwarantuje osiągnięcia celu inwestycyjnego.

#### **2. ZWIĘZŁY OPIS ZASAD POLITYKI INWESTYCYJNEJ**

##### **2.1. WSKAZANIE GŁÓWNYCH KATEGORII LOKAT SUBFUNDUSZU I ICH DYWERSYFIKACJI CHARAKTERYZUJĄCYCH SPECYFIKĘ SUBFUNDUSZU, A TAKŻE JEŻELI SUBFUNDUSZ BĘDZIE ODZWIERCIEDLAŁ SKŁAD UZNANEGO INDEKSU AKCJI LUB DŁUŻNYCH PAPIERÓW WARTOŚCIOWYCH – WSKAZANIE TEGO INDEKSU, RYNKU, KTÓREGO INDEKS DOTYCZY, ORAZ STOPNIA ODZWIERCIEDLENIA INDEKSU PRZEZ SUBFUNDUSZ**

Celem prowadzonej polityki inwestycyjnej Subfunduszu jest odwzorowanie zmian indeksu WIG20short, obliczanego i publikowanego przez GPW, będącego indeksem pochodnym do indeksu WIG20 obliczanego i publikowanego przez GPW.

Fundusz będzie, przy dokonywaniu lokat Aktywów Subfunduszu, stosować zasady i ograniczenia inwestycyjne określone w Ustawie dla funduszu inwestycyjnego zamkniętego.

W celu odwzorowania zmian indeksu WIG20short Fundusz będzie inwestował Aktywa Subfunduszu przede wszystkim w kontrakty terminowe na indeks WIG20, dowolnej serii – Fundusz będzie zajmował krótką pozycję w kontraktach terminowych na indeks WIG20.

Część Aktywów Subfunduszu, która nie będzie wykorzystana do inwestowania w kontrakty terminowe, tj. nie będzie złożona jako depozyt zabezpieczający, Fundusz będzie inwestował w Instrumenty Dłużne, a także w inne instrumenty finansowe. Ponadto, w celu osiągnięcia dodatkowych przychodów Aktywa Subfunduszu mogą być również w ograniczonym zakresie inwestowane w Instrumenty Akcyjne – lokaty te będą dokonywane w sytuacji dużego prawdopodobieństwa osiągnięcia zysku z danej lokaty lub możliwości dokonania arbitrażu, w zakresie akcji spółek wchodzących w skład indeksu WIG20.

##### **2.2. WSKAZANIE, CZY SUBFUNDUSZ STOSUJE SZCZEGÓLNE STRATEGIE INWESTYCYJNE W ODNIESIENIU DO INWESTYCJI NA OKREŚLONYM OBSZARZE GEOGRAFICZNYM, W OKREŚLONEJ BRANŻY LUB SEKTORZE GOSPODARCZYM ALBO W ODNIESIENIU DO OKREŚLONEJ KATEGORII LOKAT**

Celem prowadzonej polityki inwestycyjnej Subfunduszu jest odwzorowanie zmian indeksu WIG20short, obliczanego i publikowanego przez GPW, będącego indeksem pochodnym do indeksu WIG20 obliczanego i publikowanego przez GPW. W tym celu Fundusz będzie inwestował Aktywa Subfunduszu przede wszystkim w kontrakty terminowe na indeks WIG20

Subfundusz nie stosuje innych szczególnych strategii inwestycyjnych w odniesieniu do inwestycji na określonym obszarze geograficznym, w określonej branży lub sektorze gospodarczym albo w odniesieniu do określonej kategorii lokat.

##### **2.3. JEŻELI SUBFUNDUSZ MOŻE ZAWIERAĆ UMOWY, KTÓRYCH PRZEDMIOTEM SĄ INSTRUMENTY POCHODNE, W TYM NIESTANDARDYZOWANE INSTRUMENTY POCHODNE - WSKAZANIE TEJ INFORMACJI WRAZ ZE WSKAZANIEM CZY TAKIE UMOWY BĘDĄ ZAWIERANE W CELU OGRANICZENIA RYZYKA INWESTYCYJNEGO FUNDUSZU CZY W CELU ZAPEWNIENIA SPRAWNEGO ZARZĄDZANIA PORTFELEM INWESTYCYJNYM SUBFUNDUSZU**

Subfundusz może zawierać umowy, których przedmiotem są Instrumenty Pochodne – kontrakty terminowe na indeks WIG20. Takie umowy będą zawierane w celu realizacji celu inwestycyjnego Subfunduszu, zgodnie ze stosowanymi w przypadku Subfunduszu zasadami i ograniczeniami inwestycyjnymi określonymi w Ustawie dla funduszu inwestycyjnego zamkniętego.

Subfundusz nie będzie zawierać umów mających za przedmiot inne instrumenty pochodne, w szczególności nie będzie zawierał umów mających za przedmiot Niestandardyzowane Instrumenty Pochodne.

#### **3. ZWIĘZŁY OPIS RYZYKA INWESTYCYJNEGO ZWIĄZANEGO Z PRZYJĘTĄ POLITYKĄ INWESTYCYJNĄ SUBFUNDUSZU LUB STRATEGIĄ ZARZĄDZANIA ZE WSKAZANIEM, ŻE SZCZEGÓLNE INFORMACJE O WSZYSTKICH RYZYKACH WYMIENIONYCH W SKRÓCIE PROSPEKTU SĄ ZAWARTE W PROSPEKCIE**

Poniżej zamieszczony został zwięzły opis ryzyka inwestycyjnego związanego z przyjętą polityką inwestycyjną Subfunduszu. Szczegółowe informacje o wszystkich ryzykach wymienionych w niniejszym Skrócie Prospektu Informacyjnego Funduszu są zawarte w Prospekcie Informacyjnym Funduszu.

**3.1. ZWIĘZŁY OPIS RYZYKA INWESTYCYJNEGO ZWIĄZANEGO Z PRZYJĘTĄ POLITYKĄ INWESTYCYJNĄ SUBFUNDUSZU LUB STRATEGIĄ ZARZĄDZANIA**

Z polityką inwestycyjną Subfunduszu wiąże się bardzo wysoki poziom ryzyka wynikający z inwestycji większości środków Subfunduszu w Instrumenty Pochodne – kontrakty terminowe na indeks WIG20. Rodzaje ryzyk związanych z tymi inwestycjami zostały wskazane w punkcie 1.5 rozdziału IIIH Prospektu. Z polityką inwestycyjną Subfunduszu wiążą się ponadto ryzyka opisane poniżej.

**3.1.1. RYZYKO RYNKOWE**

Ryzyko rynkowe to ryzyko spadku wartości aktywów netto portfela inwestycyjnego spowodowane niekorzystnymi zmianami cen instrumentów finansowych. Dla Subfunduszu głównymi elementami ryzyka rynkowego są: ryzyko rynku akcji i ryzyko stopy procentowej.

**3.1.2. RYZYKO KREDYTOWE**

Głównymi elementami ryzyka kredytowego są: ryzyko niedotrzymania warunków, ryzyko obniżenia oceny kredytowej i ryzyko rozpiętości kredytowej. Inwestycje w tytuły uczestnictwa emitowane przez instytucje wspólnego inwestowania mające siedzibę za granicą lub w jednostki uczestnictwa innych funduszy obciążone są ryzykiem pochodzącym od ryzyka lokat takiego funduszu. Inwestycje w lokaty bankowe związane są z ryzykiem kredytowym banku.

**3.1.3. RYZYKO ROZLICZENIA**

Ryzyko rozliczenia występuje w przypadku rozliczania transakcji zakupu lub sprzedaży instrumentów finansowych, które nie są gwarantowane przez izby rozliczeniowe.

**3.1.4. RYZYKO PŁYNNOŚCI**

Ryzyko płynności wiąże się z brakiem możliwości przeprowadzenia transakcji, przy zachowaniu aktualnej ceny rynkowej. Ryzyko to występuje najczęściej przy próbie sprzedaży znacznej ilości posiadanych aktywów, szczególnie jeśli płynność obrotu danym instrumentem nie jest wysoka. Następuje wówczas naruszenie struktury popytu i podaży prowadzące do istotnej zmiany ceny rynkowej.

**3.1.5. RYZYKO WALUTOWE**

Ryzyko kursu walutowego obejmuje ryzyko spadku Wartości Aktywów Netto Subfunduszu spowodowane spadkiem kursu waluty polskiej w stosunku do walut obcych.

**3.1.6. RYZYKO ZWIĄZANE Z PRZECHOWYWANIEM AKTYWÓW**

Aktywa Subfunduszu przechowywane są na rachunkach prowadzonych przez Depozytariusza i Subdepozytariuszy (podmioty, które na podstawie umowy z Depozytariuszem przechowują część aktywów Subfunduszu). Instrumenty finansowe stanowią własność Funduszu i nie wchodzi do masy upadłości w przypadku ogłoszenia upadłości Depozytariusza i Subdepozytariuszy.

**3.1.7. RYZYKO ZWIĄZANE Z KONCENTRACJĄ AKTYWÓW LUB RYNKÓW**

Fundusz może koncentrować inwestycje Subfunduszy na określonym rynku. Sytuacja na tym rynku szczególnie oddziałuje wówczas na wartość i płynność aktywów Subfunduszu. Istotne wahania cen rynkowych poszczególnych instrumentów finansowych mogą powodować wahania Wartości Aktywów Netto przypadającej na Jednostkę Uczestnictwa Subfunduszu.

**3.1.8. RYZYKO ROZBIEŻNOŚCI WYNIKÓW INWESTYCYJNYCH SUBFUNDUSZU W STOSUNKU DO BENCHMARKU**

W ramach realizacji celu inwestycyjnego Subfunduszu Fundusz dąży, aby uzyskać zmianę wartości jednostki uczestnictwa Subfunduszu porównywalną do benchmarku. Istnieje ryzyko nieosiągnięcia wyniku inwestycyjnego Subfunduszu na poziomie porównywalnym z benchmarkiem (in minus lub in plus). Dotyczyć to może w szczególności okresu, kiedy aktywa Subfunduszu będą niewielkie w relacji do środków wpłacanych do / wypłacanych z Subfunduszu.

Na niezgodność wyników inwestycyjnych Subfunduszu w stosunku do benchmarku mają wpływ czynniki wymienione w Prospekcie Informacyjnym Funduszu.

**3.2. OPIS RYZYKA ZWIĄZANEGO Z UCZESTNICTWEM W SUBFUNDUSZU, W TYM W SZCZEGÓLNOŚCI:**

**3.2.1. OPIS RYZYKA NIEOSIĄGNIĘCIA OCZEKIWANEGO ZWROTU Z INWESTYCJI W JEDNOSTKI UCZESTNICTWA, Z UWZGLĘDNIENIEM CZYNNIKÓW MAJĄCYCH WPŁYW NA POZIOM RYZYKA ZWIĄZANEGO Z INWESTYCJĄ: RYZYKO ZWIĄZANE Z ZAWarciem OKREŚLONYCH UMÓW, RYZYKO ZWIĄZANE ZE SZCZEGÓLNYMI**

### **WARUNKAMI ZAWARTYCH PRZEZ SUBFUNDUSZ TRANSAKCJI, RYZYKO ZWIĄZANE Z UDZIELONYMI GWARANCJAMI**

Ryzyko to polega na niemożności przewidzenia przyszłych zmian cen instrumentów finansowych wchodzących w skład portfela Subfunduszu i w konsekwencji niemożności przewidzenia zmian Wartości Aktywów Netto Subfunduszu przypadającej na Jednostkę Uczestnictwa. Stopa zwrotu z inwestycji w Jednostki Uczestnictwa Subfunduszu jest zależna zarówno od ceny Jednostki Uczestnictwa w dniu nabycia Jednostek Uczestnictwa przez Uczestnika, wielkości poniesionej opłaty za zbycie Jednostek Uczestnictwa, a także od ceny Jednostki Uczestnictwa z dnia odkupienia Jednostek Uczestnictwa i wielkości opłaty poniesionej z tytułu odkupienia Jednostek Uczestnictwa. W przypadku uzyskania dodatniej stopy zwrotu Uczestnik, lub Fundusz jako płatnik podatku, będzie zobowiązany do zapłaty podatku dochodowego, co obniży uzyskaną przez Uczestnika wielkość stopy zwrotu. Uzyskana stopa zwrotu zależy w dużej mierze od dat nabycia i odkupienia Jednostek Uczestnictwa. Żadna z zawartych przez Fundusz umów nie niesie za sobą ryzyka innych niż ryzyka inwestycyjne opisane w Prospekcie Informacyjnym Funduszu. Fundusz nie zawierał transakcji na warunkach szczególnych, które powodowałyby wzrost ryzyka dla Uczestników. Fundusz nie udziela gwarancji innym podmiotom.

#### **3.2.2. OPIS RYZYKA WYSTĄPIENIA SZCZEGÓLNYCH OKOLICZNOŚCI, NA WYSTĄPIENIE KTÓRYCH UCZESTNIK NIE MA WPLYWU LUB MA OGRANICZONY WPLYW: OTWARCIE LIKWIDACJI FUNDUSZU, PRZEJĘCIE ZARZĄDZANIA FUNDUSZEM PRZEZ INNE TOWARZYSTWO, ZMIANA DEPOZYTARIUSZA LUB PODMIOTU OBSŁUGUJĄCEGO FUNDUSZ, POŁĄCZENIE FUNDUSZU Z INNYM FUNDUSZEM, ZMIANA POLITYKI INWESTYCYJNEJ SUBFUNDUSZU**

Istnieje ryzyko, że fundusz lub subfundusz może zostać rozwiązany. Rozwiązanie funduszu oraz subfunduszu następuje po przeprowadzeniu likwidacji. Z dniem rozpoczęcia likwidacji fundusz lub subfundusz nie może zbywać, a także odkupywać jednostek uczestnictwa. Na podstawie umowy zawartej przez Towarzystwo z innym towarzystwem funduszy inwestycyjnych, towarzystwo to może przejąć zarządzanie funduszem. Przejęcie zarządzania wymaga zmiany statutu funduszu w części wskazującej firmę, siedzibę i adres zarządzającego nim towarzystwa funduszy inwestycyjnych. Towarzystwo przejmujące zarządzanie wstępuje w prawa i obowiązki towarzystwa będącego dotychczas organem funduszu, z chwilą wejścia w życie tych zmian w statucie. Fundusz lub depozytariusz mogą rozwiązać umowę o prowadzenie rejestru aktywów funduszu, za wypowiedzeniem, w terminie nie krótszym niż 6 miesięcy. Zmiana depozytariusza wymaga jednakże zgody Komisji Nadzoru Finansowego. Jeżeli depozytariusz nie wykonuje obowiązków określonych w umowie o prowadzenie rejestru aktywów funduszu albo wykonuje je nienależycie: fundusz wypowiada umowę i niezwłocznie zawiadamia o tym Komisję Nadzoru Finansowego. Komisja Nadzoru Finansowego może nakazać funduszowi zmianę depozytariusza. W tych przypadkach wypowiedzenia może nastąpić w terminie krótszym niż 6 miesięcy. W przypadku otwarcia likwidacji lub ogłoszenia upadłości depozytariusza, fundusz niezwłocznie dokonuje zmiany depozytariusza, bez stosowania sześciomiesięcznego terminu wypowiedzenia. Zmiana depozytariusza jest dokonywana w sposób zapewniający nieprzerwane wykonywanie obowiązków depozytariusza. Towarzystwo może w każdym czasie dokonać zmiany podmiotów obsługujących fundusz, w szczególności agenta transferowego. Uczestnik nie ma wpływu na decyzję Towarzystwa o zmianie depozytariusza lub podmiotu obsługującego fundusz. Za zgodą Komisji Nadzoru Finansowego może nastąpić połączenie dwóch specjalistycznych funduszy inwestycyjnych otwartych, zarządzanych przez Towarzystwo lub dwóch subfunduszy utworzonych w ramach funduszu. Uczestnik nie ma wpływu na decyzję Towarzystwa o połączeniu funduszy lub subfunduszy. Towarzystwo może w każdym czasie dokonać zmiany statutu funduszu w części dotyczącej polityki inwestycyjnej prowadzonej przez subfundusz. Uczestnik nie ma wpływu na decyzję Towarzystwa o zmianie polityki inwestycyjnej subfunduszu.

#### **3.2.3. OPIS RYZYKA NIEWYPŁACALNOŚCI GWARANTA**

nie dotyczy – Fundusz nie jest funduszem gwarantowanym

#### **3.2.4. OPIS RYZYKA INFLACJI**

Ryzyko inflacji jest ryzykiem spadku siły nabywczej środków pieniężnych powierzonych Subfunduszowi. Istnienie inflacji powoduje, że realna stopa zwrotu (z uwzględnieniem inflacji) może być istotnie niższa od nominalnej stopy zwrotu (bez uwzględnienia inflacji).

#### **3.2.5. OPIS RYZYKA ZWIĄZANEGO Z REGULACJAMI PRAWNYMI DOTYCZĄCYMI FUNDUSZU, W SZCZEGÓLNOŚCI W ZAKRESIE PRAWA PODATKOWEGO**

Zmiany regulacji prawnych dotyczących działalności Subfunduszu mogą mieć wpływ na przedstawione w Prospekcie Informacyjnym Funduszu prawa i obowiązki Uczestników. Na dzień sporządzenia Skrótu

Prospektu Informacyjnego Funduszu, Fundusz jest podmiotowo zwolniony z podatku dochodowego od osób prawnych. Nie można wykluczyć jednak opodatkowania dochodów Funduszu w przyszłości. Ewentualne wprowadzenie opodatkowania dochodów Funduszu spowoduje obniżenie osiąganych przez Uczestników stóp zwrotu z inwestycji w Jednostki Uczestnictwa.

**4. OKREŚLENIE PROFILU INWESTORA, KTÓRY BĘDZIE UWZGLĘDNIŁ ZAKRES CZASOWY INWESTYCJI ORAZ POZIOM RYZYKA INWESTYCYJNEGO ZWIĄZANEGO Z PRZYJĘTĄ POLITYKĄ INWESTYCYJNĄ SUBFUNDUSZU**

Subfundusz przeznaczony jest dla inwestorów, którzy oczekują wysokich zysków oraz akceptują bardzo wysokie ryzyko związane z inwestycjami w Instrumenty Pochodne, tzn. liczą się z możliwością silnych wahań wartości ich inwestycji, szczególnie w krótkim okresie, włącznie z możliwością utraty znacznej części zainwestowanych środków. Subfundusz przeznaczony jest dla inwestorów, którzy planują inwestowanie długoterminowe, lub dokonujących inwestycji krótkoterminowych, z tym że inwestycja krótkoterminowa będzie miała charakter spekulacyjny.

**5. INFORMACJE O WYSOKOŚCI OPŁAT I PROWIZJI ZWIĄZANYCH Z UCZESTNICTWEM W SUBFUNDUSZU, SPOSOBIE ICH NALICZANIA I POBIERANIA ORAZ KOSZTACH OBCIĄŻAJĄCYCH SUBFUNDUSZ**

**5.1. WSKAZANIE WARTOŚCI WSKAŹNIKA WKC, WRAZ Z INFORMACJĄ, ŻE ODZWIERCIEDLA ON UDZIAŁ KOSZTÓW NIEZWIĄZANYCH BEZPOŚREDNIO Z DZIAŁALNOŚCIĄ INWESTYCYJNĄ FUNDUSZU W ŚREDNIEJ WARTOŚCI AKTYWÓW NETTO FUNDUSZU ZA DANY ROK ORAZ ŻE KATEGORIE KOSZTÓW FUNDUSZU NIEWŁĄCZONYCH DO WSKAŹNIKA WKC, W TYM OPŁATY TRANSAKCYJNE, WSKAZANE SĄ W PROSPEKCIE INFORMACYJNYM FUNDUSZU**

Wskaźnik WKC za okres od 1 stycznia 2011 r. do 31 grudnia 2011 r. dla Jednostek Uczestnictwa kategorii A wynosi 3,95%.

Współczynnik WKC odzwierciedla udział kosztów niezwiązanych bezpośrednio z działalnością inwestycyjną Subfunduszu w średniej Wartości Aktywów Netto Funduszu za dany rok.

Współczynnik Kosztów Całkowitych (WKC) nie zawiera kosztów transakcyjnych, w tym prowizji i opłat maklerskich, podatków związanych z nabyciem lub zbyciem składników portfela; odsetek z tytułu zaciągniętych pożyczek lub kredytów; świadczeń wynikających z realizacji umów, których przedmiotem są instrumenty pochodne; opłat związanych z nabyciem lub odkupieniem jednostek uczestnictwa lub innych opłat ponoszonych bezpośrednio przez Uczestnika; wartości usług dodatkowych.

**5.2. WSKAZANIE OPŁAT MANIPULACYJNYCH Z TYTUŁU ZBYCIA I ODKUPIENIA JEDNOSTEK UCZESTNICTWA ORAZ INNYCH OPŁAT UISZCZANYCH BEZPOŚREDNIO PRZEZ UCZESTNIKA**

*Poniższa informacja jest jednakowa dla wszystkich Subfunduszy, za wyjątkiem stawek procentowych opłat*

Z tytułu zbywania Jednostek Uczestnictwa kategorii A pobierana jest Opłata Dystrybucyjna w wysokości nie wyższej niż 3,8% wpłaty dokonanej przez nabywcę.

Z tytułu zbycia Jednostek Uczestnictwa w ramach zamiany lub konwersji, w miejsce Opłaty Dystrybucyjnej pobierana jest Opłata Wyrównawcza. Stawka Opłaty Wyrównawczej jest równa stawce Opłaty Dystrybucyjnej obowiązującej w Subfunduszu docelowym pomniejszonej o stawkę Opłaty Dystrybucyjnej obowiązującej w Subfunduszu źródłowym, dla danej wartości zlecenia nabycia Jednostek Uczestnictwa. W przypadku, gdy nabycie Jednostek Uczestnictwa w Subfunduszu źródłowym nastąpiło na podstawie zamiany lub konwersji, wówczas stawkę Opłaty Dystrybucyjnej obowiązującej w Subfunduszu docelowym pomniejsza się o stawkę Opłaty Dystrybucyjnej obowiązującej w Subfunduszu o najwyższych stawkach Opłaty Dystrybucyjnej spośród Subfunduszy uczestniczących we wcześniejszych zamianach lub konwersjach tych Jednostek Uczestnictwa.

Wysokość opłat manipulacyjnych jest zróżnicowana w zależności od Dystrybutorów i ustalone są oddzielne Tabele Opłat dla poszczególnych Dystrybutorów. Tabela Opłat obowiązująca dla danego Dystrybutora jest udostępniana w Punktach Obsługi Klientów tego Dystrybutora. Wszystkie Tabele Opłat są udostępniane na stronie internetowej Towarzystwa.

Towarzystwo może obniżyć opłaty manipulacyjne lub zwolnić z tych opłat: pracowników Towarzystwa, pracowników Agenta Transferowego, pracowników i agentów Dystrybutora, pracowników Depozytariusza, akcjonariuszy Towarzystwa, innych Inwestorów lub Uczestników po przeprowadzeniu indywidualnych negocjacji (w formie jednorazowej lub stałej obniżki lub zwolnienia), a także osoby, których reklamacje zostały uwzględnione przez Fundusz. Towarzystwo może upoważniać Dystrybutorów do negocjowania indywidualnych obniżek lub zwolnień z opłaty manipulacyjnych.

Towarzystwo może prowadzić kampanie promocyjne polegające na zbywaniu Jednostek Uczestnictwa bez pobierania Opłaty Dystrybucyjnej lub z pobieraniem tej opłaty w wysokości niższej, niż wynika z Tabeli Opłat bądź Umów Dodatkowych. O wprowadzeniu kampanii promocyjnej oraz wysokości Opłaty Dystrybucyjnej obowiązującej w okresie kampanii promocyjnej Towarzystwo ogłosi w piśmie przeznaczonym do ogłoszeń Funduszu lub na stronie internetowej przeznaczonej do ogłoszeń Funduszu.

**5.3. WSKAZANIE OPŁATY ZMIENNEJ, BĘDĄCEJ CZĘŚCIĄ WYNAGRODZENIA ZA ZARZĄDZANIE, UZALEŻNIONEJ OD WYNIKÓW SUBFUNDUSZU, PREZENTOWANEJ W UJĘCIU PROCENTOWYM W STOSUNKU DO ŚREDNIEJ WARTOŚCI AKTYWÓW NETTO SUBFUNDUSZU**

nie dotyczy – Towarzystwo nie pobiera części zmiennej wynagrodzenia z tytułu zarządzania Subfunduszem

**5.4. WSKAZANIE ISTNIEJĄCYCH UMÓW LUB POROZUMIEŃ NA PODSTAWIE, KTÓRYCH KOSZTY DZIAŁALNOŚCI SUBFUNDUSZU BEZPOŚREDNIO LUB POŚREDNIO SĄ ROZDZIELANE MIĘDZY SUBFUNDUSZ A TOWARZYSTWO LUB INNY PODMIOT**

*Poniższa informacja jest jednakowa dla wszystkich Subfunduszy*

Nie istnieją umowy ani porozumienia dotyczące podziału kosztów działalności Subfunduszu pomiędzy Subfundusz i Towarzystwo lub inny podmiot. Jedyne zasady podziału kosztów pomiędzy Subfundusz i Towarzystwo określa Statut Funduszu.

**5.5. WSKAZANIE USŁUG DODATKOWYCH ORAZ WSKAZANIE WPŁYWU TYCH USŁUG NA WYSOKOŚĆ PROWIZJI POBIERANYCH PRZEZ PODMIOT PROWADZĄCY DZIAŁALNOŚĆ MAKLERSKĄ ORAZ NA WYSOKOŚĆ WYNAGRODZENIA TOWARZYSTWA ZA ZARZĄDZANIE SUBFUNDUSZEM**

nie dotyczy – Fundusz ani Towarzystwo nie otrzymują usług dodatkowych

**5.6. WSKAZANIE MIEJSCA W PROSPEKCIE INFORMACYJNYM FUNDUSZU, W KTÓRYM SĄ ZAWARTE DODATKOWE INFORMACJE O RODZAJU I CHARAKTERZE UMÓW I POROZUMIEŃ, O KTÓRCH MOWA W PKT 5.4, ORAZ O WPŁYWIE TYCH UMÓW NA INTERES UCZESTNIKA SUBFUNDUSZU**

nie dotyczy – nie istnieją umowy ani porozumienia dotyczące podziału kosztów działalności Subfunduszu pomiędzy Subfundusz i Towarzystwo lub inny podmiot

**6. PODSTAWOWE DANE FINANSOWE W UJĘCIU HISTORYCZNYM**

**6.1. WARTOŚĆ AKTYWÓW NETTO SUBFUNDUSZU NA KONIEC OSTATNIEGO ROKU OBROTOWEGO, ZGODNA Z WARTOŚCIĄ ZAPREZENTOWANĄ W ZBADANYM PRZEZ BIEGŁEGO REWIDENTA SPRAWOZDANIU FINANSOWYM FUNDUSZU**

**WARTOŚĆ AKTYWÓW NETTO NA 31.12.2011 r.**

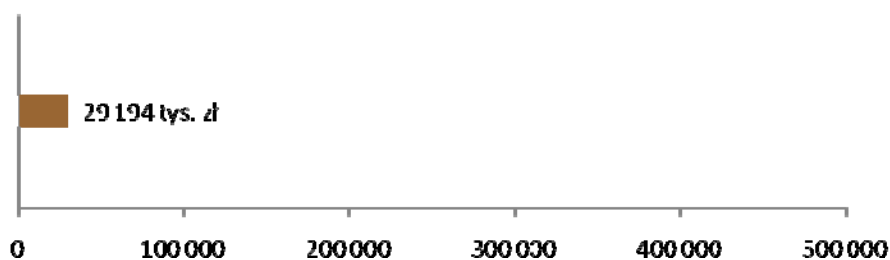

**6.2. WIELKOŚĆ ŚREDNIEJ STOPY ZWROTU Z INWESTYCJI W JEDNOSTKI UCZESTNICTWA ZA OSTATNIE 2 LATA (W PRZYPADKU SUBFUNDUSZU PROWADZĄCEGO DZIAŁALNOŚĆ NIE DŁUŻEJ NIŻ 3 LATA)**



**WIELKOŚĆ ŚREDNIEJ STOPY ZWROTU Z INWESTYCJI W JEDNOSTKI UCZESTNICTWA SUBFUNDUSZU ZA OSTATNIE 2 LATA**

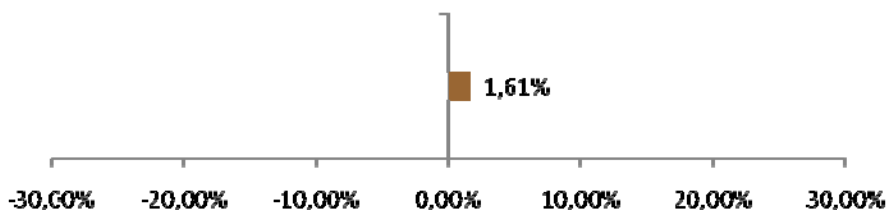

Okres ostatnich 2 lat obejmuje pierwszy, niepełny, rok działalności Subfunduszu. Dlatego też do celów obliczenia średniej stopy zwrotu z inwestycji w Jednostki Uczestnictwa Subfunduszu za ostatnie 2 lata, przyjęto okres od dnia 28.05.2010 r. (tj. dnia utworzenia Subfunduszu) do dnia 31.12.2011 r. (tj. ostatniego dnia roku obrotowego) oraz wartość początkową Jednostki Uczestnictwa równą 100 zł. Tak ustalona stopa zwrotu została podzielona przez 2.

- 6.3. **WSKAZANIE WZORCA SŁUŻĄCEGO DO OCENY EFEKTYWNOŚCI INWESTYCJI W JEDNOSTKI UCZESTNICTWA SUBFUNDUSZU ODZWIERCIEDLAJĄCEGO ZACHOWANIE SIĘ ZMIENNYCH RYNKOWYCH NAJLEPIEJ ODDAJĄCYCH CEL I POLITYKĘ INWESTYCYJNĄ SUBFUNDUSZU OKREŚLONEGO PRZEZ SUBFUNDUSZ (BENCHMARK), A TAKŻE INFORMACJA O DOKONANYCH ZMIANACH WZORCA, JEŻELI MIAŁY MIEJSCE**  
Subfundusz określił, że benchmarkiem Subfunduszu jest: indeks WIG20short.
- 6.4. **INFORMACJA O ŚREDNICH STOPACH ZWROTU Z PRZYJĘTEGO PRZEZ SUBFUNDUSZ WZORCA ZA OSTATNIE 2 LATA (W PRZYPADKU SUBFUNDUSZU PROWADZĄCEGO DZIAŁALNOŚĆ NIE DŁUŻEJ NIŻ 3 LATA)**

**INFORMACJA O ŚREDNICH STOPACH ZWROTU Z PRZYJĘTEGO PRZEZ SUBFUNDUSZ WZORCA ZA OSTATNIE 2 LATA**

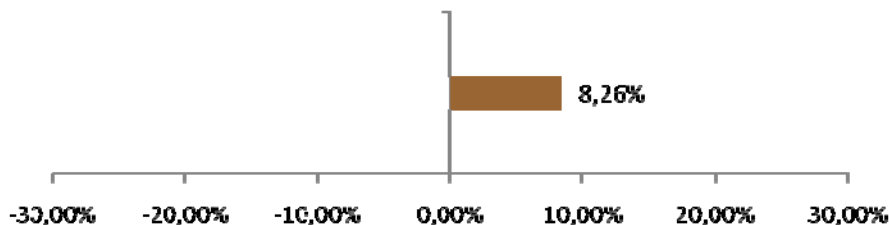

Okres ostatnich 2 lat obejmuje pierwszy, niepełny, rok działalności Subfunduszu. Dlatego też do celów obliczenia średniej stopy zwrotu z przyjętego przez Subfundusz wzorca za ostatnie 2 lata, przyjęto okres od dnia 28.05.2010 r. (tj. dnia utworzenia Subfunduszu) do dnia 31.12.2011 r. (tj. ostatniego dnia roku obrotowego). Tak ustalona stopa zwrotu została podzielona przez 2.

- 6.5. **ZASTRZEŻENIE, ŻE INDYWIDUALNA STOPA ZWROTU UCZESTNIKA Z INWESTYCJI JEST UZALEŻNIONA OD WARTOŚCI JEDNOSTKI UCZESTNICTWA W MOMENCIE JEJ ZBYCIA I ODKUPIENIA PRZEZ FUNDUSZ ORAZ WYSOKOŚCI POBRANYCH OPŁAT MANIPULACYJNYCH ORAZ ŻE WYNIKI HISTORYCZNE NIE GWARANTUJĄ UZYSKANIA PODOBNYCH WYNIKÓW W PRZYSZŁOŚCI**

*Poniższa informacja jest jednakowa dla wszystkich Subfunduszy*

Towarzystwo zastrzega niniejszym, że indywidualna stopa zwrotu Uczestnika z inwestycji jest uzależniona od wartości Jednostki Uczestnictwa w momencie jej zbycia i odkupienia przez Fundusz oraz wysokości pobranych przez Fundusz opłat manipulacyjnych.

Towarzystwo zastrzega niniejszym, że wyniki historyczne nie gwarantują uzyskania podobnych w przyszłości.

## **Rozdział 11**

### **Dane o subfunduszu QUERCUS Gold lev**

#### **1. CEL INWESTYCYJNY SUBFUNDUSZU**

Celem inwestycyjnym Subfunduszu jest wzrost wartości Aktywów w wyniku wzrostu wartości lokat. Subfundusz nie gwarantuje osiągnięcia celu inwestycyjnego.

#### **2. ZWIĘZŁY OPIS ZASAD POLITYKI INWESTYCYJNEJ**

##### **2.1. WSKAZANIE GŁÓWNYCH KATEGORII LOKAT SUBFUNDUSZU I ICH DYWERSYFIKACJI CHARAKTERYZUJĄCYCH SPECYFIKĘ SUBFUNDUSZU, A TAKŻE JEŻELI SUBFUNDUSZ BĘDZIE ODZWIERCIEDLAŁ SKŁAD UZNANEGO INDEKSU AKCJI LUB DŁUŻNYCH PAPIERÓW WARTOŚCIOWYCH – WSKAZANIE TEGO INDEKSU, RYNKU, KTÓREGO INDEKS DOTYCZY, ORAZ STOPNIA ODZWIERCIEDLENIA INDEKSU PRZEZ SUBFUNDUSZ**

Celem prowadzonej polityki inwestycyjnej Subfunduszu jest dążenie do uzyskania dziennej procentowej zmiany wartości jednostki uczestnictwa Subfunduszu, wynoszącej dwukrotność dziennej procentowej zmiany kursu kontraktów futures na złoto GC Gold Contract o dacie wygasania poniżej jednego roku, notowanych na rynku COMEX prowadzonym przez New York Mercantile Exchange.

Fundusz będzie, przy dokonywaniu lokat Aktywów Subfunduszu, stosować zasady i ograniczenia inwestycyjne określone w Ustawie dla funduszu inwestycyjnego zamkniętego.

W celu odwzorowania dwukrotności dziennych zmian cen złota, o której mowa powyżej, Fundusz będzie inwestował Aktywa Subfunduszu w kontrakty terminowe na złoto notowane na rynku wskazanym powyżej, dowolnej serii – Fundusz będzie zajmował długą pozycję w kontraktach terminowych na złoto.

Część Aktywów Subfunduszu, która nie będzie wykorzystana do inwestowania w kontrakty terminowe, tj. nie będzie złożona jako depozyt zabezpieczający, Fundusz będzie inwestował w Instrumenty Dłużne, a także w inne instrumenty finansowe.

Fundusz może zabezpieczać inwestycje Subfunduszu w instrumenty finansowe denominowane w walutach obcych z wykorzystaniem Niewystandaryzowanych Instrumentów Pochodnych oraz kontraktów terminowych notowanych na GPW w Warszawie.

Przez dzienną procentową zmianę kursu kontraktów futures, o której mowa powyżej rozumie się procentową różnicę wartości pomiędzy kursem transakcyjnym w/w kontraktów ustalonym zgodnie z postanowieniami § 17 ust. 4 Części I Statutu Funduszu w danym dniu oraz kursu transakcyjnego ustalonego zgodnie z postanowieniami § 17 ust. 4 Części I Statutu Funduszu w dniu poprzednim.

##### **2.2. WSKAZANIE, CZY SUBFUNDUSZ STOSUJE SZCZEGÓLNE STRATEGIE INWESTYCYJNE W ODNIESIENIU DO INWESTYCJI NA OKREŚLONYM OBSZARZE GEOGRAFICZNYM, W OKREŚLONEJ BRANŻY LUB SEKTORZE GOSPODARCZYM ALBO W ODNIESIENIU DO OKREŚLONEJ KATEGORII LOKAT**

Subfundusz koncentruje swoje inwestycje na Towarowych Instrumentach Pochodnych, których instrumentem bazowym jest złoto, notowanych na rynku COMEX prowadzonym przez New York Mercantile Exchange w Stanach Zjednoczonych Ameryki Północnej. Strategia inwestycyjna zakłada odwzorowanie dwukrotność dziennej procentowej zmiany kursu kontraktów futures na złoto GC Gold Contract o dacie wygasania poniżej jednego roku.

##### **2.3. JEŻELI SUBFUNDUSZ MOŻE ZAWIERAĆ UMOWY, KTÓRYCH PRZEDMIOTEM SĄ INSTRUMENTY POCHODNE, W TYM NIEWYSTANDARYZOWANE INSTRUMENTY POCHODNE - WSKAZANIE TEJ INFORMACJI WRAZ ZE WSKAZANIEM CZY TAKIE UMOWY BĘDĄ ZAWIERANE W CELU OGRANICZENIA RYZYKA INWESTYCYJNEGO FUNDUSZU CZY W CELU ZAPEWNIENIA SPRAWNEGO ZARZĄDZANIA PORTFELEM INWESTYCYJNYM SUBFUNDUSZU**

Fundusz realizuje cel inwestycyjny Subfunduszu poprzez inwestowanie Aktywów Subfunduszu głównie w Towarowe Instrumenty Pochodne. Takie umowy będą zawierane zgodnie ze stosowanymi w przypadku Subfunduszu zasadami i ograniczeniami inwestycyjnymi określonymi w Ustawie dla funduszu inwestycyjnego zamkniętego. Inwestycje te powodują bardzo wysoki poziom ryzyka polityki inwestycyjnej Subfunduszu. Fundusz może zabezpieczać inwestycje Subfunduszu w instrumenty finansowe denominowane w walutach obcych z wykorzystaniem Niewystandaryzowanych Instrumentów Pochodnych – kontraktów forward, dla których instrumentami bazowymi są waluty oraz Instrumentów Pochodnych – kontraktów terminowych notowanych na GPW w Warszawie.

Subfundusz nie będzie zawierać umów mających za przedmiot inne instrumenty pochodne, w szczególności nie będzie zawierał umów mających za przedmiot inne niewystandaryzowane instrumenty pochodne.

**3. ZWIĘZŁY OPIS RYZYKA INWESTYCYJNEGO ZWIĄZANEGO Z PRZYJĘTĄ POLITYKĄ INWESTYCYJNĄ SUBFUNDUSZU LUB STRATEGIĄ ZARZĄDZANIA ZE WSKAZANIEM, ŻE SZCZEGÓŁOWE INFORMACJE O WSZYSTKICH RYZYKACH WYMNIENIONYCH W SKRÓCIE PROSPEKTU SĄ ZAWARTE W PROSPEKCIE**

Poniżej zamieszczony został zwięzły opis ryzyka inwestycyjnego związanego z przyjętą polityką inwestycyjną Subfunduszu. Szczegółowe informacje o wszystkich ryzykach wymienionych w niniejszym Skrócie Prospektu Informacyjnego Funduszu są zawarte w Prospekcie Informacyjnym Funduszu.

**3.1. ZWIĘZŁY OPIS RYZYKA INWESTYCYJNEGO ZWIĄZANEGO Z PRZYJĘTĄ POLITYKĄ INWESTYCYJNĄ SUBFUNDUSZU LUB STRATEGIĄ ZARZĄDZANIA**

Z polityką inwestycyjną Subfunduszu wiąże się bardzo wysoki poziom ryzyka wynikający z inwestycji większości środków Subfunduszu w Towarowe Instrumenty Pochodne – kontrakty futures, dla których instrumentem bazowym jest złoto. Rodzaje ryzyk związanych z tymi inwestycjami zostały wskazane w punkcie 1.5 rozdziału III I Prospektu.

Istnieje ryzyko nieosiągnięcia wyniku inwestycyjnego Subfunduszu na poziomie porównywalnym z benchmarkiem (in minus lub in plus). Dotyczyć to może w szczególności okresu, kiedy aktywa Subfunduszu będą niewielkie w relacji do środków wpłacanych do / wypłacanych z Subfunduszu. Fundusz dąży, aby uzyskać zmianę wartości jednostki uczestnictwa Subfunduszu porównywalną do benchmarku, którym jest dwukrotność dziennej zmiany ceny złota w ujęciu procentowym, liczona na podstawie zmian kursu kontraktów futures na złoto GC Gold Contract o dacie wygasania poniżej jednego roku, notowanych na rynku COMEX prowadzonym przez New York Mercantile Exchange.

Z polityką inwestycyjną Subfunduszu wiążą się ponadto ryzyka opisane poniżej.

**3.1.1. RYZYKO RYNKOWE**

Ryzyko rynkowe to ryzyko spadku wartości aktywów netto portfela inwestycyjnego spowodowane niekorzystnymi zmianami cen instrumentów finansowych.

Dla Subfunduszu głównymi elementami ryzyka rynkowego są: ryzyko rynku surowców i ryzyko stopy procentowej.

Ryzyko rynku surowców obejmuje ryzyko spadku wartości aktywów netto portfela inwestycyjnego spowodowane niekorzystną zmianą kursu instrumentu finansowego, którego wycena zależy od kursu instrumentu bazowego będącego surowcem.

Ryzyko stopy procentowej obejmuje ryzyko spadku Wartości Aktywów Netto Subfunduszu spowodowane wzrostem rynkowych stóp procentowych. Ryzyko stopy procentowej jest większe dla instrumentów o stałym oprocentowaniu. Zależność cen instrumentów dłużnych od rynkowych stóp procentowych jest odwrotna. Wraz ze wzrostem rynkowych stóp procentowych ceny instrumentów dłużnych zazwyczaj spadają, a wraz ze spadkiem rynkowych stóp procentowych ceny instrumentów dłużnych rosną. Ryzyko stopy procentowej zależy od czasu do wykupu instrumentu, jego stopy odsetkowej i stopy dochodowości. Im dłuższy czas do wykupu instrumentu, tym wyższe jest ryzyko stopy procentowej. Im niższa stopa odsetkowa i stopa dochodowości instrumentu, tym wyższe jest ryzyko stopy procentowej. Źródłami ryzyka stopy procentowej są m.in. wzrost stopy inflacji (bieżącej lub prognozowanej), wysokie tempo rozwoju gospodarczego, spadek stopy oszczędności w gospodarce, negatywna ocena przez inwestorów przyszłej sytuacji fiskalnej kraju, wzrost stóp procentowych w innych krajach. Szczególnie duże znaczenie dla wysokości rynkowych stóp procentowych w Polsce mają poziom deficytu finansów publicznych i długu publicznego w relacji do PKB oraz perspektywy kształtowania się tych parametrów w przyszłości.

**3.1.2. RYZYKO KREDYTOWE**

Głównymi elementami ryzyka kredytowego są: ryzyko niedotrzymania warunków, ryzyko obniżenia oceny kredytowej i ryzyko rozpiętości kredytowej.

Ryzyko niedotrzymania warunków, nazywane również ryzykiem niewypłacalności, obejmuje ryzyko spadku Wartości Aktywów Netto Subfunduszu spowodowane niedotrzymaniem warunków kontraktów finansowych przez emitentów Instrumentów Dłużnych. Ryzyko niewypłacalności polega na niespłaceniu przez emitenta w terminie należnej kwoty z tytułu wyemitowanych Instrumentów Dłużnych.

Ryzyko obniżenia oceny kredytowej obejmuje ryzyko spadku Wartości Aktywów Netto Subfunduszu spowodowane obniżeniem ocen kredytowych (ratingów) emitentów lub emisji.

Ryzyko rozpiętości kredytowej to ryzyko spadku wartości aktywów netto funduszu inwestycyjnego spowodowane zmianami rozpiętości kredytowej dla emisji, czyli różnicy między cenami Instrumentów Dłużnych o porównywalnych warunkach, ale wyemitowanych przez emitentów o różnych ratingach.

Inwestycje w papiery komercyjne oraz obligacje municypalne i korporacyjne wiążą się z wyższym poziomem ryzyka kredytowego, uzależnionym od wiarygodności kredytowej emitenta.

Inwestycje w tytuły uczestnictwa emitowane przez instytucje wspólnego inwestowania mające siedzibę za granicą lub w jednostki uczestnictwa innych funduszy obciążone są ryzykiem pochodzącym od ryzyka lokat takiego funduszu.

Inwestycje w lokaty bankowe związane są z ryzykiem kredytowym banku.

### **3.1.3. RYZYKO ROZLICZENIA**

Ryzyko rozliczenia występuje w przypadku rozliczania transakcji zakupu lub sprzedaży instrumentów finansowych, które nie są gwarantowane przez izby rozliczeniowe.

Z ryzykiem rozliczenia wiąże się ryzyko operacyjne obejmujące ryzyko straty wynikającej z błędnych procedur wewnętrznych, niestosowania się do procedur, działania systemów bądź pracowników lub też wynikającej ze zdarzeń zewnętrznych. Cztery podstawowe źródła ryzyka operacyjnego to: ludzie, systemy, zdarzenia zewnętrzne oraz procesy.

### **3.1.4. RYZYKO PŁYNNOŚCI**

Ryzyko płynności wiąże się z brakiem możliwości przeprowadzenia transakcji, przy zachowaniu aktualnej ceny rynkowej. Ryzyko to występuje najczęściej przy próbie sprzedaży znacznej ilości posiadanych aktywów, szczególnie jeśli płynność obrotu danym instrumentem nie jest wysoka. Następuje wówczas naruszenie struktury popytu i podaży prowadzące do istotnej zmiany ceny rynkowej.

### **3.1.5. RYZYKO WALUTOWE**

Ryzyko wynika ze zmian kursów walut, w których wyrażone są lokaty funduszu względem waluty, w której dokonywana jest wycena aktywów Funduszu. Fundusz lokuje środki w aktywa denominowane w walucie polskiej lub denominowane w walucie obcej.

Uczestnicy Funduszu muszą liczyć się z ryzykiem spadku Wartości Aktywów Netto Subfunduszu spowodowanym umocnieniem się kursu waluty polskiej w stosunku do walut obcych.

W celu ograniczenia ryzyka walutowego Fundusz może zabezpieczać zmiany kursu walutowego z wykorzystaniem Niewystandaryzowanych Instrumentów Pochodnych lub z wykorzystaniem Instrumentów Pochodnych. Statut Funduszu nie przewiduje natomiast obowiązku korzystania z takich zabezpieczeń. Mając powyższe na względzie Towarzystwo ani Fundusz nie gwarantują stosowania zabezpieczeń walutowych. Decyzja w zakresie zastosowania zabezpieczenia walutowego będzie podejmowana każdorazowo przez Towarzystwo.

W przypadku Subfunduszu ryzyko walutowe dotyczy głównie depozytu zabezpieczającego składanego w związku z inwestycjami w kontrakty futures.

### **3.1.6. RYZYKO ZWIĄZANE Z PRZECHOWYWANIEM AKTYWÓW**

Aktywa Subfunduszu przechowywane są na rachunkach prowadzonych przez Depozytariusza i Subdepozytariuszy (podmioty, które na podstawie umowy z Depozytariuszem przechowują część aktywów Subfunduszu). Instrumenty finansowe stanowią własność Funduszu i nie wchodzi do masy upadłości w przypadku ogłoszenia upadłości Depozytariusza i Subdepozytariuszy.

Fundusz inwestuje w kontrakty futures za pośrednictwem firm prowadzących działalność maklerską. Fundusz składa w tych firmach środki pieniężne jako depozyt zabezpieczający w związku z inwestycjami w kontrakty futures. Istnieje ryzyko utraty tych środków pieniężnych z przyczyn leżących po stronie tych firm.

### **3.1.7. RYZYKO ZWIĄZANE Z KONCENTRACJĄ AKTYWÓW LUB RYNKÓW**

Fundusz koncentruje inwestycje Subfunduszy na określonym rynku. Sytuacja na tym rynku szczególnie oddziałuje na wartość i płynność aktywów Subfunduszu. Istotne wahania cen rynkowych poszczególnych instrumentów finansowych mogą powodować wahania Wartości Aktywów Netto przypadającej na Jednostkę Uczestnictwa Subfunduszu.

### **3.1.8. RYZYKO ROZBIEŻNOŚCI WYNIKÓW INWESTYCYJNYCH SUBFUNDUSZU W STOSUNKU DO BENCHMARKU**

W ramach realizacji celu inwestycyjnego Subfunduszu Fundusz dąży, aby uzyskać zmianę wartości jednostki uczestnictwa Subfunduszu porównywalną do benchmarku. Istnieje ryzyko nieosiągnięcia wyniku inwestycyjnego Subfunduszu na poziomie porównywalnym z benchmarkiem (in minus lub in plus). Dotyczyć to może w szczególności okresu, kiedy aktywa Subfunduszu będą niewielkie w relacji do środków wpłacanych do / wypłacanych z Subfunduszu.

Na niezgodność wyników inwestycyjnych Subfunduszu w stosunku do benchmarku mają wpływ m.in. następujące czynniki:

- 1) kształtowanie się kursów Towarowych Instrumentów Pochodnych, w które inwestuje Subfundusz może w pewnym zakresie odbiegać od zachowania kursów kontraktów futures wskazanych jako benchmark,

- 2) na ostateczny wynik inwestycyjny Subfunduszu mają wpływ koszty pokrywane przez Fundusz, które obciążają Aktywa Subfunduszu, w tym koszty transakcyjne – negatywny wpływ tych kosztów jest równoważony przez zyski z inwestycji części Aktywów Subfunduszu, nie przeznaczanej na depozyt zabezpieczający, w Instrumenty Dłużne i inne instrumenty finansowe, ale nie zawsze jest możliwe osiągnięcie adekwatnych zysków z tych inwestycji,
- 3) zlecenia nabycia / zbycia składników lokat Subfunduszu są składane w godzinach pracy Towarzystwa oraz podmiotów pośredniczących w przyjmowaniu i przekazywaniu tych zleceń i w konsekwencji Towarowe Instrumenty Pochodne są nabywane po kursie innym niż kurs przyjmowany do ich wyceny (tj. ostatni dostępny o godzinie 23:00 czasu polskiego),
- 4) zbywanie i odkupywanie Jednostek Uczestnictwa skutkuje koniecznością odpowiedniego otwierania i zamykania pozycji w Towarowych Instrumentach Pochodnych i w konsekwencji wielkość inwestycji w te instrumenty może być nieadekwatna do wielkości Aktywów Netto Subfunduszu uwzględniającej zbyte lub odkupione Jednostki Uczestnictwa,
- 4) ekspozycja Subfunduszu na zmiany kursów kontraktów futures wskazanych jako benchmark może różnić się od zakładanej, w związku z proporcjami pomiędzy Wartością Aktywów Netto Subfunduszu oraz wartością pojedynczego kontraktu terminowego spośród Towarowych Instrumentów Pochodnych, w które inwestuje Subfundusz.

### **3.2. OPIS RYZYKA ZWIĄZANEGO Z UCZESTNICTWEM W SUBFUNDUSZU, W TYM W SZCZEGÓLNOŚCI:**

#### **3.2.1. OPIS RYZYKA NIEOSIĄGNIĘCIA OCZEKIWANEGO ZWROTU Z INWESTYCJI W JEDNOSTKI UCZESTNICTWA, Z UWZGLĘDNIENIEM CZYNNIKÓW MAJĄCYCH WPŁYW NA POZIOM RYZYKA ZWIĄZANEGO Z INWESTYCJĄ: RYZYKO ZWIĄZANE Z ZAWarciEM OKREŚLONYCH UMÓW, RYZYKO ZWIĄZANE ZE SZCZEGÓLNYMI WARUNKAMI ZAWARTYCH PRZEZ SUBFUNDUSZ TRANSAKCJI, RYZYKO ZWIĄZANE Z UDZIELONYMI GWARANCJAMI**

Ryzyko to polega na niemożności przewidzenia przyszłych zmian cen instrumentów finansowych wchodzących w skład portfeli Subfunduszy i w konsekwencji niemożności przewidzenia zmian Wartości Aktywów Netto Subfunduszy przypadających na Jednostkę Uczestnictwa. Stopa zwrotu z inwestycji w Jednostki Uczestnictwa jest zależna zarówno od ceny Jednostki Uczestnictwa w dniu nabycia Jednostek Uczestnictwa przez Uczestnika, wielkości poniesionej opłaty za zbycie Jednostek Uczestnictwa, a także od ceny Jednostki Uczestnictwa z dnia odkupienia Jednostek Uczestnictwa i wielkości opłaty poniesionej z tytułu odkupienia Jednostek Uczestnictwa. W przypadku uzyskania dodatniej stopy zwrotu Uczestnik, lub Fundusz jako płatnik podatku, będzie zobowiązany do zapłaty podatku dochodowego, co obniży uzyskaną przez Uczestnika wielkość stopy zwrotu. Uzyskana stopa zwrotu zależy w dużej mierze od dat nabycia i odkupienia Jednostek Uczestnictwa. Żadna z zawartych przez Fundusz umów nie niesie za sobą ryzyk innych niż ryzyka inwestycyjne opisane w niniejszym Prospekcie. Fundusz nie zawierał transakcji na warunkach szczególnych, które powodowałyby wzrost ryzyka dla Uczestników. Fundusz nie udziela gwarancji innym podmiotom.

#### **3.2.2. OPIS RYZYKA WYSTĄPIENIA SZCZEGÓLNYCH OKOLICZNOŚCI, NA WYSTĄPIENIE KTÓRYCH UCZESTNIK NIE MA WPŁYWU LUB MA OGRANICZONY WPŁYW: OTWARCIE LIKWIDACJI FUNDUSZU, PRZEJĘCIE ZARZĄDZANIA FUNDUSZEM PRZEZ INNE TOWARZYSTWO, ZMIANA DEPOZYTARIUSZA LUB PODMIOTU OBSŁUGUJĄCEGO FUNDUSZ, POŁĄCZENIE FUNDUSZU Z INNYM FUNDUSZEM, ZMIANA POLITYKI INWESTYCYJNEJ SUBFUNDUSZU**

Fundusz może zostać rozwiązany. Rozwiązanie Funduszu następuje po przeprowadzeniu likwidacji. Z dniem rozpoczęcia likwidacji Fundusz nie może zbywać, a także odkupywać Jednostek Uczestnictwa. Likwidacja Funduszu polega na zbyciu jego aktywów, ściągnięciu należności Funduszu, zaspokojeniu wierzycieli Funduszu i umorzeniu Jednostek Uczestnictwa przez wypłatę uzyskanych środków pieniężnych Uczestnikom Funduszu, proporcjonalnie do liczby posiadanych przez nich Jednostek Uczestnictwa. Zbywanie aktywów Funduszu powinno być dokonywane z należytym uwzględnieniem interesów Uczestników Funduszu. Uczestnik nie ma wpływu na wystąpienie przesłanek likwidacji Funduszu. Istnieje ryzyko, że środki pieniężne wypłacane Uczestnikom będą niższe niż możliwe do otrzymania w przypadku, gdyby Fundusz nie został postawiony w stan likwidacji.

W trakcie trwania Funduszu, Fundusz może dokonać likwidacji Subfunduszu. Subfundusz może zostać zlikwidowany w przypadku podjęcia przez Towarzystwo decyzji o jego likwidacji. W przypadku rozwiązania Funduszu likwidacji podlegają wszystkie Subfundusze. Uczestnik nie ma wpływu na

wystąpienie przesłanek likwidacji Subfunduszu. Istnieje ryzyko, że środki pieniężne wypłacane Uczestnikom będą niższe niż możliwe do otrzymania w przypadku, gdyby Fundusz lub Subfundusz nie został postawiony w stan likwidacji.

Na podstawie umowy zawartej przez Towarzystwo z innym towarzystwem funduszy inwestycyjnych, towarzystwo to może przejąć zarządzanie Funduszem. Przejęcie zarządzania wymaga zmiany Statutu Funduszu w części wskazującej firmę, siedzibę i adres zarządzającego nim towarzystwa funduszy inwestycyjnych. Towarzystwo przejmujące zarządzanie wstępuje w prawa i obowiązki towarzystwa będącego dotychczas organem Funduszu, z chwilą wejścia w życie tych zmian w Statucie Funduszu.

Fundusz lub Depozytariusz mogą rozwiązać umowę o prowadzenie rejestru aktywów funduszu, za wypowiedzeniem, w terminie nie krótszym niż 6 miesięcy. Zmiana depozytariusza wymaga jednakże zgody Komisji. Jeżeli Depozytariusz nie wykonuje obowiązków określonych w umowie o prowadzenie rejestru aktywów funduszu albo wykonuje je nienależycie: Fundusz wypowiada umowę i niezwłocznie zawiadamia o tym Komisję; Komisja może nakazać Funduszowi zmianę Depozytariusza. W tych przypadkach wypowiedzenie może nastąpić w terminie krótszym niż 6 miesięcy. W przypadku otwarcia likwidacji lub ogłoszenia upadłości Depozytariusza, Fundusz niezwłocznie dokonuje zmiany depozytariusza, bez stosowania sześciomiesięcznego terminu wypowiedzenia. Zmiana depozytariusza jest dokonywana w sposób zapewniający nieprzerwane wykonywanie obowiązków depozytariusza.

Towarzystwo może w każdym czasie dokonać zmiany podmiotów obsługujących Fundusz, w szczególności Agenta Transferowego. Uczestnik nie ma wpływu na decyzję Towarzystwa o zmianie Depozytariusza lub podmiotu obsługującego Fundusz.

Za zgodą Komisji może nastąpić połączenie dwóch funduszy inwestycyjnych otwartych, zarządzanych przez Towarzystwo. Nie mogą być połączone fundusze inwestycyjne otwarte, które zbywają jednostki uczestnictwa różniące się od siebie sposobem pobierania opłat manipulacyjnych lub opłat obciążających aktywa funduszu, chyba że przed rozpoczęciem procedury połączenia wszystkie jednostki uczestnictwa zarówno w funduszu przejmującym, jak i funduszu przejmowanym zostaną zamienione na jednostki uczestnictwa tej samej kategorii. Połączenie następuje przez przeniesienie majątku funduszu przejmowanego do funduszu przejmującego oraz przydzielenie uczestnikom funduszu przejmowanego jednostek uczestnictwa funduszu przejmującego w zamian za jednostki uczestnictwa funduszu przejmowanego. Uczestnik nie ma wpływu na decyzję Towarzystwa o połączeniu funduszy.

Połączone mogą zostać również Subfundusze. Połączenie następuje przez przeniesienie majątku Subfunduszu przejmowanego do Subfunduszu przejmującego oraz przydzielenie Uczestnikom Subfunduszu przejmowanego Jednostek Uczestnictwa Subfunduszu przejmującego w zamian za Jednostki Uczestnictwa Subfunduszu przejmowanego.

Towarzystwo może w każdym czasie dokonać zmiany Statutu Funduszu w części dotyczącej polityki inwestycyjnej prowadzonej przez Subfundusz. Zmiana Statutu Funduszu wymaga ogłoszenia o dokonanych zmianach oraz upływu terminu trzech miesięcy od dnia ogłoszenia o zmianach. Uczestnik nie ma wpływu na decyzję Towarzystwa o zmianie polityki inwestycyjnej Funduszu.

### **3.2.3. OPIS RYZYKA NIEWYPŁACALNOŚCI GWARANTA**

nie dotyczy – Fundusz nie jest funduszem gwarantowanym

### **3.2.4. OPIS RYZYKA INFLACJI**

Ryzyko inflacji jest ryzykiem spadku siły nabywczej środków pieniężnych powierzonych Funduszowi. Istnienie inflacji powoduje, że realna stopa zwrotu (z uwzględnieniem inflacji) może być istotnie niższa od nominalnej stopy zwrotu (bez uwzględnienia inflacji).

### **3.2.5. OPIS RYZYKA ZWIĄZANEGO Z REGULACJAMI PRAWNYMI DOTYCZĄCYMI FUNDUSZU, W SZCZEGÓLNOŚCI W ZAKRESIE PRAWA PODATKOWEGO**

Zmiany regulacji prawnych dotyczących działalności Subfunduszu mogą mieć wpływ na przedstawione w niniejszym Prospekcie prawa i obowiązki Uczestników. Na dzień sporządzenia Prospektu, Fundusz jest podmiotowo zwolniony z podatku dochodowego od osób prawnych. Nie można wykluczyć jednak opodatkowania dochodów Funduszu w przyszłości. Ewentualne wprowadzenie opodatkowania dochodów Funduszu spowoduje obniżenie osiągniętych przez Uczestników Funduszu stóp zwrotu z inwestycji w Jednostki Uczestnictwa.

## **4. OKREŚLENIE PROFILU INWESTORA, KTÓRY BĘDZIE UWZGLĘDNIŁ ZAKRES CZASOWY INWESTYCJI ORAZ POZIOM RYZYKA INWESTYCYJNEGO ZWIĄZANEGO Z PRZYJĘTĄ POLITYKĄ INWESTYCYJNĄ SUBFUNDUSZU**

Subfundusz przeznaczony jest dla inwestorów, którzy planują inwestowanie długoterminowe, oczekują wysokich zysków oraz akceptują bardzo wysokie ryzyko związane z inwestycjami w Instrumenty

Pochodne, tzn. liczą się z możliwością silnych wahań wartości ich inwestycji, szczególnie w krótkim okresie, włącznie z możliwością utraty znacznej części zainwestowanych środków. Subfundusz przeznaczony jest również dla inwestorów, którzy planują zabezpieczenie pozycji, którą posiadają w innych produktach finansowych lub dokonujących krótko- lub średnioterminowych inwestycji o charakterze spekulacyjnym.

**5. INFORMACJE O WYSOKOŚCI OPŁAT I PROWIZJI ZWIĄZANYCH Z UCZESTNICTWEM W SUBFUNDUSZU, SPOSOBIE ICH NALICZANIA I POBIERANIA ORAZ KOSZTACH OBCIĄŻAJĄCYCH SUBFUNDUSZ**

**5.1. WSKAZANIE WARTOŚCI WSKAŹNIKA WKC, WRAZ Z INFORMACJĄ, ŻE ODZWIERCIEDLA ON UDZIAŁ KOSZTÓW NIEZWIĄZANYCH BEZPOŚREDNIO Z DZIAŁALNOŚCIĄ INWESTYCYJNĄ FUNDUSZU W ŚREDNIEJ WARTOŚCI AKTYWÓW NETTO FUNDUSZU ZA DANY ROK ORAZ ŻE KATEGORIE KOSZTÓW FUNDUSZU NIEWŁĄCZONYCH DO WSKAŹNIKA WKC, W TYM OPŁATY TRANSAKCYJNE, WSKAZANE SĄ W PROSPEKCIE INFORMACYJNYM FUNDUSZU**

nie dotyczy – na dzień ostatniej aktualizacji Skrótu Prospektu dane nie są dostępne – wskaźnik WKC oblicza się za ostatni pełny rok kalendarzowy

**5.2. WSKAZANIE OPŁAT MANIPULACYJNYCH Z TYTUŁU ZBYCIA I ODKUPIENIA JEDNOSTEK UCZESTNICTWA ORAZ INNYCH OPŁAT UISZCZANYCH BEZPOŚREDNIO PRZEZ UCZESTNIKA**

*Poniższa informacja jest jednakowa dla wszystkich Subfunduszy, za wyjątkiem stawek procentowych opłat*

Z tytułu zbywania Jednostek Uczestnictwa kategorii A pobierana jest Opłata Dystrybucyjna w wysokości nie wyższej niż 3,8% wpłaty dokonanej przez nabywcę.

Z tytułu zbycia Jednostek Uczestnictwa w ramach zamiany lub konwersji, w miejsce Opłaty Dystrybucyjnej pobierana jest Opłata Wyrównawcza. Stawka Opłaty Wyrównawczej jest równa stawce Opłaty Dystrybucyjnej obowiązującej w Subfunduszu docelowym pomniejszonej o stawkę Opłaty Dystrybucyjnej obowiązującej w Subfunduszu źródłowym, dla danej wartości zlecenia nabycia Jednostek Uczestnictwa. W przypadku, gdy nabycie Jednostek Uczestnictwa w Subfunduszu źródłowym nastąpiło na podstawie zamiany lub konwersji, wówczas stawkę Opłaty Dystrybucyjnej obowiązującej w Subfunduszu docelowym pomniejsza się o stawkę Opłaty Dystrybucyjnej obowiązującej w Subfunduszu o najwyższych stawkach Opłaty Dystrybucyjnej spośród Subfunduszy uczestniczących we wcześniejszych zamianach lub konwersjach tych Jednostek Uczestnictwa.

Wysokość opłat manipulacyjnych jest zróżnicowana w zależności od Dystrybutorów i ustalane są oddzielne Tabele Opłat dla poszczególnych Dystrybutorów. Tabela Opłat obowiązująca dla danego Dystrybutora jest udostępniana w Punktach Obsługi Klientów tego Dystrybutora. Wszystkie Tabele Opłat są udostępniane na stronie internetowej Towarzystwa.

Towarzystwo może obniżyć opłaty manipulacyjne lub zwolnić z tych opłat: pracowników Towarzystwa, pracowników Agenta Transferowego, pracowników i agentów Dystrybutora, pracowników Depozytariusza, akcjonariuszy Towarzystwa, innych Inwestorów lub Uczestników po przeprowadzeniu indywidualnych negocjacji (w formie jednorazowej lub stałej obniżki lub zwolnienia), a także osoby, których reklamacje zostały uwzględnione przez Fundusz. Towarzystwo może upoważniać Dystrybutorów do negocjowania indywidualnych obniżek lub zwolnień z opłaty manipulacyjnych.

Towarzystwo może prowadzić kampanie promocyjne polegające na zbywaniu Jednostek Uczestnictwa bez pobierania Opłaty Dystrybucyjnej lub z pobieraniem tej opłaty w wysokości niższej, niż wynika z Tabeli Opłat bądź Umów Dodatkowych. O wprowadzeniu kampanii promocyjnej oraz wysokości Opłaty Dystrybucyjnej obowiązującej w okresie kampanii promocyjnej Towarzystwo ogłosi w piśmie przeznaczonym do ogłoszeń Funduszu lub na stronie internetowej przeznaczonej do ogłoszeń Funduszu.

**5.3. WSKAZANIE OPŁATY ZMIENNEJ, BĘDĄCEJ CZĘŚCIĄ WYNAGRODZENIA ZA ZARZĄDZANIE, UZALEŻNIONEJ OD WYNIKÓW SUBFUNDUSZU, PREZENTOWANEJ W UJĘCIU PROCENTOWYM W STOSUNKU DO ŚREDNIEJ WARTOŚCI AKTYWÓW NETTO SUBFUNDUSZU**

nie dotyczy – Towarzystwo nie pobiera części zmiennej wynagrodzenia z tytułu zarządzania Subfunduszem

**5.4. WSKAZANIE ISTNIEJĄCYCH UMÓW LUB POROZUMIEŃ NA PODSTAWIE, KTÓRYCH KOSZTY DZIAŁALNOŚCI SUBFUNDUSZU BEZPOŚREDNIO LUB POŚREDNIO SĄ ROZDZIELANE MIĘDZY SUBFUNDUSZ A TOWARZYSTWO LUB INNY PODMIOT**

*Poniższa informacja jest jednakowa dla wszystkich Subfunduszy*

Nie istnieją umowy ani porozumienia dotyczące podziału kosztów działalności Subfunduszu pomiędzy Subfundusz i Towarzystwo lub inny podmiot. Jedyne zasady podziału kosztów pomiędzy Subfundusz i Towarzystwo określa Statut Funduszu.

**5.5. WSKAZANIE USŁUG DODATKOWYCH ORAZ WSKAZANIE WPŁYWU TYCH USŁUG NA WYSOKOŚĆ PROWIZJI POBIERANYCH PRZEZ PODMIOT PROWADZĄCY DZIAŁALNOŚĆ MAKLERSKĄ ORAZ NA WYSOKOŚĆ WYNAGRODZENIA TOWARZYSTWA ZA ZARZĄDZANIE SUBFUNDUSZEM**

nie dotyczy – Fundusz ani Towarzystwo nie otrzymują usług dodatkowych

**5.6. WSKAZANIE MIEJSCA W PROSPEKCIE INFORMACYJNYM FUNDUSZU, W KTÓRYM SĄ ZAWARTE DODATKOWE INFORMACJE O RODZAJU I CHARAKTERZE UMÓW I POROZUMIEŃ, O KTÓRCH MOWA W PKT 5.4, ORAZ O WPŁYWIE TYCH UMÓW NA INTERES UCZESTNIKA SUBFUNDUSZU**

nie dotyczy – nie istnieją umowy ani porozumienia dotyczące podziału kosztów działalności Subfunduszu pomiędzy Subfundusz i Towarzystwo lub inny podmiot

**6. PODSTAWOWE DANE FINANSOWE W UJĘCIU HISTORYCZNYM**

**6.1. WARTOŚĆ AKTYWÓW NETTO SUBFUNDUSZU NA KONIEC OSTATNIEGO ROKU OBROTOWEGO, ZGODNA Z WARTOŚCIĄ ZAPREZENTOWANĄ W ZBADANYM PRZEZ BIEGŁEGO REWIDENTA SPRAWOZDANIU FINANSOWYM FUNDUSZU**

nie dotyczy – na dzień ostatniej aktualizacji Prospektu dane nie są dostępne

**6.2. WIELKOŚĆ ŚREDNIEJ STOPY ZWROTU Z INWESTYCJI W JEDNOSTKI UCZESTNICTWA ZA OSTATNIE 2 LATA (W PRZYPADKU SUBFUNDUSZU PROWADZĄCEGO DZIAŁALNOŚĆ NIE DŁUŻEJ NIŻ 3 LATA)**

nie dotyczy – na dzień ostatniej aktualizacji Skrótu Prospektu dane nie są dostępne

**6.3. WSKAZANIE WZORCA SŁUŻĄCEGO DO OCENY EFEKTYWNOŚCI INWESTYCJI W JEDNOSTKI UCZESTNICTWA SUBFUNDUSZU ODZWIERCIEDLAJĄCEGO ZACHOWANIE SIĘ ZMIENNYCH RYNKOWYCH NAJLEPIEJ ODDAJĄCYCH CEL I POLITYKĘ INWESTYCYJNĄ SUBFUNDUSZU OKREŚLONEGO PRZEZ SUBFUNDUSZ (BENCHMARK), A TAKŻE INFORMACJA O DOKONANYCH ZMIANACH WZORCA, JEŻELI MIAŁY MIEJSCE**

Subfundusz określił, że benchmarkiem Subfunduszu jest: dwukrotność zmian ceny złota w ujęciu procentowym, liczona na podstawie zmian kursu kontraktów futures na złoto GC Gold Contract o dacie wygasania poniżej jednego roku, notowanych na rynku COMEX prowadzonym przez New York Mercantile Exchange, gdzie przez dzienną procentową zmianę kursu kontraktów futures rozumie się procentową różnicę wartości pomiędzy ostatnim kursem transakcyjnym kontraktów dostępnym o godzinie 23:00 czasu polskiego w danym dniu oraz ostatnim kursem transakcyjnym dostępnym o godzinie 23:00 czasu polskiego w dniu poprzednim.

Benchmark jest wyliczany przez Towarzystwo, zgodnie z zasadami przyjętymi do wyceny Aktywów Funduszu.

**6.4. INFORMACJA O ŚREDNICH STOPACH ZWROTU Z PRZYJĘTEGO PRZEZ SUBFUNDUSZ WZORCA ZA OSTATNIE 2 LATA (W PRZYPADKU SUBFUNDUSZU PROWADZĄCEGO DZIAŁALNOŚĆ NIE DŁUŻEJ NIŻ 3 LATA)**

nie dotyczy – na dzień ostatniej aktualizacji Skrótu Prospektu dane nie są dostępne

**6.5. ZASTRZEŻENIE, ŻE INDYWIDUALNA STOPA ZWROTU UCZESTNIKA Z INWESTYCJI JEST UZALEŻNIONA OD WARTOŚCI JEDNOSTKI UCZESTNICTWA W MOMENCIE JEJ ZBYCIA I ODKUPIENIA PRZEZ FUNDUSZ ORAZ WYSOKOŚCI POBRANYCH OPŁAT MANIPULACYJNYCH ORAZ ŻE WYNIKI HISTORYCZNE NIE GWARANTUJĄ UZYSKANIA PODOBNYCH WYNIKÓW W PRZYSZŁOŚCI**

*Poniższa informacja jest jednakowa dla wszystkich Subfunduszy*

Towarzystwo zastrzega niniejszym, że indywidualna stopa zwrotu Uczestnika z inwestycji jest uzależniona od wartości Jednostki Uczestnictwa w momencie jej zbycia i odkupienia przez Fundusz oraz wysokości pobranych przez Fundusz opłat manipulacyjnych.

Towarzystwo zastrzega niniejszym, że wyniki historyczne nie gwarantują uzyskania podobnych w przyszłości.



## **Rozdział 1J**

### **Dane o subfunduszu QUERCUS Gold short**

#### **1. CEL INWESTYCYJNY SUBFUNDUSZU**

Celem inwestycyjnym Subfunduszu jest wzrost wartości Aktywów w wyniku wzrostu wartości lokat. Subfundusz nie gwarantuje osiągnięcia celu inwestycyjnego.

#### **2. ZWIĘZŁY OPIS ZASAD POLITYKI INWESTYCYJNEJ**

##### **2.1. WSKAZANIE GŁÓWNYCH KATEGORII LOKAT SUBFUNDUSZU I ICH DYWERSYFIKACJI CHARAKTERYZUJĄCYCH SPECYFIKĘ SUBFUNDUSZU, A TAKŻE JEŻELI SUBFUNDUSZ BĘDZIE ODZWIERCIEDLAŁ SKŁAD UZNANEGO INDEKSU AKCJI LUB DŁUŻNYCH PAPIERÓW WARTOŚCIOWYCH – WSKAZANIE TEGO INDEKSU, RYNKU, KTÓREGO INDEKS DOTYCZY, ORAZ STOPNIA ODZWIERCIEDLENIA INDEKSU PRZEZ SUBFUNDUSZ**

Celem prowadzonej polityki inwestycyjnej Subfunduszu jest dążenie do uzyskania dziennej procentowej zmiany wartości jednostki uczestnictwa Subfunduszu, wynoszącej odwrotność (gdzie odwrotność oznacza daną wartość ze znakiem „-”) dziennej procentowej zmiany kursu kontraktów futures na złoto GC Gold Contract o dacie wygasania poniżej jednego roku, notowanych na rynku COMEX prowadzonym przez New York Mercantile Exchange.

Fundusz będzie, przy dokonywaniu lokat Aktywów Subfunduszu, stosować zasady i ograniczenia inwestycyjne określone w Ustawie dla funduszu inwestycyjnego zamkniętego.

W celu odwzorowania odwrotności dziennych zmian cen złota, o której mowa powyżej, Fundusz będzie inwestował Aktywa Subfunduszu w kontrakty terminowe na złoto notowane na rynku wskazanym powyżej, dowolnej serii – Fundusz będzie zajmował krótką pozycję w kontraktach terminowych na złoto.

Część Aktywów Subfunduszu, która nie będzie wykorzystana do inwestowania w kontrakty terminowe, tj. nie będzie złożona jako depozyt zabezpieczający, Fundusz będzie inwestował w Instrumenty Dłużne, a także w inne instrumenty finansowe.

Fundusz może zabezpieczać inwestycje Subfunduszu w instrumenty finansowe denominowane w walutach obcych z wykorzystaniem Niewystandaryzowanych Instrumentów Pochodnych oraz kontraktów terminowych notowanych na GPW w Warszawie.

Przez dzienną procentową zmianę kursu kontraktów futures, o której mowa powyżej rozumie się procentową różnicę wartości pomiędzy kursem transakcyjnym w/w kontraktów ustalonym zgodnie z postanowieniami § 17 ust. 4 Części I Statutu Funduszu w danym dniu oraz kursu transakcyjnego ustalonego zgodnie z postanowieniami § 17 ust. 4 Części I Statutu Funduszu w dniu poprzednim.

##### **2.2. WSKAZANIE, CZY SUBFUNDUSZ STOSUJE SZCZEGÓLNE STRATEGIE INWESTYCYJNE W ODNIESIENIU DO INWESTYCJI NA OKREŚLONYM OBSZARZE GEOGRAFICZNYM, W OKREŚLONEJ BRANŻY LUB SEKTORZE GOSPODARCZYM ALBO W ODNIESIENIU DO OKREŚLONEJ KATEGORII LOKAT**

Subfundusz koncentruje swoje inwestycje na Towarowych Instrumentach Pochodnych, których instrumentem bazowym jest złoto, notowanych na rynku COMEX prowadzonym przez New York Mercantile Exchange w Stanach Zjednoczonych Ameryki Północnej. Strategia inwestycyjna zakłada odwzorowanie odwrotności (gdzie odwrotność oznacza daną wartość ze znakiem „-”) dziennej procentowej zmiany kursu kontraktów futures na złoto GC Gold Contract o dacie wygasania poniżej jednego roku.

##### **2.3. JEŻELI SUBFUNDUSZ MOŻE ZAWIERAĆ UMOWY, KTÓRYCH PRZEDMIOTEM SĄ INSTRUMENTY POCHODNE, W TYM NIEWYSTANDARYZOWANE INSTRUMENTY POCHODNE - WSKAZANIE TEJ INFORMACJI WRAZ ZE WSKAZANIEM CZY TAKIE UMOWY BĘDĄ ZAWIERANE W CELU OGRANICZENIA RYZYKA INWESTYCYJNEGO FUNDUSZU CZY W CELU ZAPEWNIENIA SPRAWNEGO ZARZĄDZANIA PORTFELEM INWESTYCYJNYM SUBFUNDUSZU**

Fundusz realizuje cel inwestycyjny Subfunduszu poprzez inwestowanie Aktywów Subfunduszu głównie w Towarowe Instrumenty Pochodne. Takie umowy będą zawierane zgodnie ze stosowanymi w przypadku Subfunduszu zasadami i ograniczeniami inwestycyjnymi określonymi w Ustawie dla funduszu inwestycyjnego zamkniętego. Inwestycje te powodują bardzo wysoki poziom ryzyka polityki inwestycyjnej Subfunduszu. Fundusz może zabezpieczać inwestycje Subfunduszu w instrumenty finansowe denominowane w walutach obcych z wykorzystaniem Niewystandaryzowanych Instrumentów Pochodnych – kontraktów forward, dla których instrumentami bazowymi są waluty oraz Instrumentów Pochodnych – kontraktów terminowych notowanych na GPW w Warszawie.

Subfundusz nie będzie zawierać umów mających za przedmiot inne instrumenty pochodne, w szczególności nie będzie zawierał umów mających za przedmiot inne niewystandaryzowane instrumenty pochodne.

**3. ZWIĘZŁY OPIS RYZYKA INWESTYCYJNEGO ZWIĄZANEGO Z PRZYJĘTĄ POLITYKĄ INWESTYCYJNĄ SUBFUNDUSZU LUB STRATEGIĄ ZARZĄDZANIA ZE WSKAZANIEM, ŻE SZCZEGÓŁOWE INFORMACJE O WSZYSTKICH RYZYKACH WYMIENIONYCH W SKRÓCIE PROSPEKTU SĄ ZAWARTE W PROSPEKCIE**

Poniżej zamieszczony został zwięzły opis ryzyka inwestycyjnego związanego z przyjętą polityką inwestycyjną Subfunduszu. Szczegółowe informacje o wszystkich ryzykach wymienionych w niniejszym Skrócie Prospektu Informacyjnego Funduszu są zawarte w Prospekcie Informacyjnym Funduszu.

**3.1. ZWIĘZŁY OPIS RYZYKA INWESTYCYJNEGO ZWIĄZANEGO Z PRZYJĘTĄ POLITYKĄ INWESTYCYJNĄ SUBFUNDUSZU LUB STRATEGIĄ ZARZĄDZANIA**

Z polityką inwestycyjną Subfunduszu wiąże się bardzo wysoki poziom ryzyka wynikający z inwestycji większości środków Subfunduszu w Towarowe Instrumenty Pochodne – kontrakty futures, dla których instrumentem bazowym jest złoto. Rodzaje ryzyk związanych z tymi inwestycjami zostały wskazane w punkcie 1.5 rozdziału III J Prospektu.

Istnieje ryzyko nieosiągnięcia wyniku inwestycyjnego Subfunduszu na poziomie porównywalnym z benchmarkiem (in minus lub in plus). Dotyczyć to może w szczególności okresu, kiedy aktywa Subfunduszu będą niewielkie w relacji do środków wpłacanych do / wypłacanych z Subfunduszu. Fundusz dąży, aby uzyskać zmianę wartości jednostki uczestnictwa Subfunduszu porównywalną do benchmarku, którym jest odwrotność (gdzie odwrotność oznacza daną wartość ze znakiem „-„) dziennej zmiany ceny złota w ujęciu procentowym, liczona na podstawie zmian kursu kontraktów futures na złoto GC Gold Contract o dacie wygasania poniżej jednego roku, notowanych na rynku COMEX prowadzonym przez New York Mercantile Exchange.

Z polityką inwestycyjną Subfunduszu wiążą się ponadto ryzyka opisane poniżej.

**3.1.1. RYZYKO RYNKOWE**

Ryzyko rynkowe to ryzyko spadku wartości aktywów netto portfela inwestycyjnego spowodowane niekorzystnymi zmianami cen instrumentów finansowych.

Dla Subfunduszu głównymi elementami ryzyka rynkowego są: ryzyko rynku surowców i ryzyko stopy procentowej.

Ryzyko rynku surowców obejmuje ryzyko spadku wartości aktywów netto portfela inwestycyjnego spowodowane niekorzystną zmianą kursu instrumentu finansowego, którego wycena zależy od kursu instrumentu bazowego będącego surowcem.

Ryzyko stopy procentowej obejmuje ryzyko spadku Wartości Aktywów Netto Subfunduszu spowodowane wzrostem rynkowych stóp procentowych. Ryzyko stopy procentowej jest większe dla instrumentów o stałym oprocentowaniu. Zależność cen instrumentów dłużnych od rynkowych stóp procentowych jest odwrotna. Wraz ze wzrostem rynkowych stóp procentowych ceny instrumentów dłużnych zazwyczaj spadają, a wraz ze spadkiem rynkowych stóp procentowych ceny instrumentów dłużnych rosną. Ryzyko stopy procentowej zależy od czasu do wykupu instrumentu, jego stopy odsetkowej i stopy dochodowości. Im dłuższy czas do wykupu instrumentu, tym wyższe jest ryzyko stopy procentowej. Im niższa stopa odsetkowa i stopa dochodowości instrumentu, tym wyższe jest ryzyko stopy procentowej. Źródłami ryzyka stopy procentowej są m.in. wzrost stopy inflacji (bieżącej lub prognozowanej), wysokie tempo rozwoju gospodarczego, spadek stopy oszczędności w gospodarce, negatywna ocena przez inwestorów przyszłej sytuacji fiskalnej kraju, wzrost stóp procentowych w innych krajach. Szczególnie duże znaczenie dla wysokości rynkowych stóp procentowych w Polsce mają poziom deficytu finansów publicznych i długu publicznego w relacji do PKB oraz perspektywy kształtowania się tych parametrów w przyszłości.

**3.1.2. RYZYKO KREDYTOWE**

Głównymi elementami ryzyka kredytowego są: ryzyko niedotrzymania warunków, ryzyko obniżenia oceny kredytowej i ryzyko rozpiętości kredytowej.

Ryzyko niedotrzymania warunków, nazywane również ryzykiem niewypłacalności, obejmuje ryzyko spadku Wartości Aktywów Netto Subfunduszu spowodowane niedotrzymaniem warunków kontraktów finansowych przez emitentów Instrumentów Dłużnych. Ryzyko niewypłacalności polega na niespłaceniu przez emitenta w terminie należnej kwoty z tytułu wyemitowanych Instrumentów Dłużnych.

Ryzyko obniżenia oceny kredytowej obejmuje ryzyko spadku Wartości Aktywów Netto Subfunduszu spowodowane obniżeniem ocen kredytowych (ratingów) emitentów lub emisji.

Ryzyko rozpiętości kredytowej to ryzyko spadku wartości aktywów netto funduszu inwestycyjnego spowodowane zmianami rozpiętości kredytowej dla emisji, czyli różnicy między cenami Instrumentów Dłużnych o porównywalnych warunkach, ale wyemitowanych przez emitentów o różnych ratingach.

Inwestycje w papiery komercyjne oraz obligacje municypalne i korporacyjne wiążą się z wyższym poziomem ryzyka kredytowego, uzależnionym od wiarygodności kredytowej emitenta.

Inwestycje w tytuły uczestnictwa emitowane przez instytucje wspólnego inwestowania mające siedzibę za granicą lub w jednostki uczestnictwa innych funduszy obciążone są ryzykiem pochodzącym od ryzyka lokat takiego funduszu.

Inwestycje w lokaty bankowe związane są z ryzykiem kredytowym banku.

### **3.1.3. RYZYKO ROZLICZENIA**

Ryzyko rozliczenia występuje w przypadku rozliczania transakcji zakupu lub sprzedaży instrumentów finansowych, które nie są gwarantowane przez izby rozliczeniowe.

Z ryzykiem rozliczenia wiąże się ryzyko operacyjne obejmujące ryzyko straty wynikającej z błędnych procedur wewnętrznych, niestosowania się do procedur, działania systemów bądź pracowników lub też wynikającej ze zdarzeń zewnętrznych. Cztery podstawowe źródła ryzyka operacyjnego to: ludzie, systemy, zdarzenia zewnętrzne oraz procesy.

### **3.1.4. RYZYKO PŁYNNOŚCI**

Ryzyko płynności wiąże się z brakiem możliwości przeprowadzenia transakcji, przy zachowaniu aktualnej ceny rynkowej. Ryzyko to występuje najczęściej przy próbie sprzedaży znacznej ilości posiadanych aktywów, szczególnie jeśli płynność obrotu danym instrumentem nie jest wysoka. Następuje wówczas naruszenie struktury popytu i podaży prowadzące do istotnej zmiany ceny rynkowej.

### **3.1.5. RYZYKO WALUTOWE**

Ryzyko wynika ze zmian kursów walut, w których wyrażone są lokaty funduszu względem waluty, w której dokonywana jest wycena aktywów Funduszu. Fundusz lokuje środki w aktywa denominowane w walucie polskiej lub denominowane w walucie obcej.

Uczestnicy Funduszu muszą liczyć się z ryzykiem spadku Wartości Aktywów Netto Subfunduszu spowodowanym umocnieniem się kursu waluty polskiej w stosunku do walut obcych.

W celu ograniczenia ryzyka walutowego Fundusz może zabezpieczać zmiany kursu walutowego z wykorzystaniem Niewystandaryzowanych Instrumentów Pochodnych lub z wykorzystaniem Instrumentów Pochodnych. Statut Funduszu nie przewiduje natomiast obowiązku korzystania z takich zabezpieczeń. Mając powyższe na względzie Towarzystwo ani Fundusz nie gwarantują stosowania zabezpieczeń walutowych. Decyzja w zakresie zastosowania zabezpieczenia walutowego będzie podejmowana każdorazowo przez Towarzystwo.

W przypadku Subfunduszu ryzyko walutowe dotyczy głównie depozytu zabezpieczającego składanego w związku z inwestycjami w kontrakty futures.

### **3.1.6. RYZYKO ZWIĄZANE Z PRZECHOWYWANIEM AKTYWÓW**

Aktywa Subfunduszu przechowywane są na rachunkach prowadzonych przez Depozytariusza i Subdepozytariuszy (podmioty, które na podstawie umowy z Depozytariuszem przechowują część aktywów Subfunduszu). Instrumenty finansowe stanowią własność Funduszu i nie wchodzą do masy upadłości w przypadku ogłoszenia upadłości Depozytariusza i Subdepozytariuszy.

Fundusz inwestuje w kontrakty futures za pośrednictwem firm prowadzących działalność maklerską. Fundusz składa w tych firmach środki pieniężne jako depozyt zabezpieczający w związku z inwestycjami w kontrakty futures. Istnieje ryzyko utraty tych środków pieniężnych z przyczyn leżących po stronie tych firm.

### **3.1.7. RYZYKO ZWIĄZANE Z KONCENTRACJĄ AKTYWÓW LUB RYNKÓW**

Fundusz koncentruje inwestycje Subfunduszy na określonym rynku. Sytuacja na tym rynku szczególnie oddziałuje na wartość i płynność aktywów Subfunduszu. Istotne wahania cen rynkowych poszczególnych instrumentów finansowych mogą powodować wahania Wartości Aktywów Netto przypadającej na Jednostkę Uczestnictwa Subfunduszu.

### **3.1.8. RYZYKO ROZBIEŻNOŚCI WYNIKÓW INWESTYCYJNYCH SUBFUNDUSZU W STOSUNKU DO BENCHMARKU**

W ramach realizacji celu inwestycyjnego Subfunduszu Fundusz dąży, aby uzyskać zmianę wartości jednostki uczestnictwa Subfunduszu porównywalną do benchmarku. Istnieje ryzyko nieosiągnięcia wyniku inwestycyjnego Subfunduszu na poziomie porównywalnym z benchmarkiem (in minus lub in plus). Dotyczyć to może w szczególności okresu, kiedy aktywa Subfunduszu będą niewielkie w relacji do środków wpłacanych do / wypłacanych z Subfunduszu.

Na niezgodność wyników inwestycyjnych Subfunduszu w stosunku do benchmarku mają wpływ m.in. następujące czynniki:

- 1) kształtowanie się kursów Towarowych Instrumentów Pochodnych, w które inwestuje Subfundusz może w pewnym zakresie odbiegać od zachowania kursów kontraktów futures wskazanych jako benchmark,
- 2) na ostateczny wynik inwestycyjny Subfunduszu mają wpływ koszty pokrywane przez Fundusz, które obciążają Aktywa Subfunduszu, w tym koszty transakcyjne – negatywny wpływ tych kosztów jest równoważony przez zyski z inwestycji części Aktywów Subfunduszu, nie przeznaczanej na depozyt zabezpieczający, w Instrumenty Dłużne i inne instrumenty finansowe, ale nie zawsze jest możliwe osiągnięcie adekwatnych zysków z tych inwestycji,
- 3) zlecenia nabycia / zbycia składników lokat Subfunduszu są składane w godzinach pracy Towarzystwa oraz podmiotów pośredniczących w przyjmowaniu i przekazywaniu tych zleceń i w konsekwencji Towarowe Instrumenty Pochodne są nabywane po kursie innym niż kurs przyjmowany do ich wyceny (tj. ostatni dostępny o godzinie 23:00 czasu polskiego),
- 4) zbywanie i odkupywanie Jednostek Uczestnictwa skutkuje koniecznością odpowiedniego otwierania i zamykania pozycji w Towarowych Instrumentach Pochodnych i w konsekwencji wielkość inwestycji w te instrumenty może być nieadekwatna do wielkości Aktywów Netto Subfunduszu uwzględniającej zbyte lub odkupione Jednostki Uczestnictwa,
- 4) ekspozycja Subfunduszu na zmiany kursów kontraktów futures wskazanych jako benchmark może różnić się od zakładanej, w związku z proporcjami pomiędzy Wartością Aktywów Netto Subfunduszu oraz wartością pojedynczego kontraktu terminowego spośród Towarowych Instrumentów Pochodnych, w które inwestuje Subfundusz.

### **3.2. OPIS RYZYKA ZWIĄZANEGO Z UCZESTNICTWEM W SUBFUNDUSZU, W TYM W SZCZEGÓLNOŚCI:**

#### **3.2.1. OPIS RYZYKA NIEOSIĄGNIĘCIA OCZEKIWANEGO ZWROTU Z INWESTYCJI W JEDNOSTKI UCZESTNICTWA, Z UWZGLĘDNIENIEM CZYNNIKÓW MAJĄCYCH WPŁYW NA POZIOM RYZYKA ZWIĄZANEGO Z INWESTYCJĄ: RYZYKO ZWIĄZANE Z ZAWarciEM OKREŚLONYCH UMÓW, RYZYKO ZWIĄZANE ZE SZCZEGÓLNYMI WARUNKAMI ZAWARTYCH PRZEZ SUBFUNDUSZ TRANSAKCJI, RYZYKO ZWIĄZANE Z UDZIELONYMI GWARANCJAMI**

Ryzyko to polega na niemożności przewidzenia przyszłych zmian cen instrumentów finansowych wchodzących w skład portfeli Subfunduszy i w konsekwencji niemożności przewidzenia zmian Wartości Aktywów Netto Subfunduszy przypadających na Jednostkę Uczestnictwa. Stopa zwrotu z inwestycji w Jednostki Uczestnictwa jest zależna zarówno od ceny Jednostki Uczestnictwa w dniu nabycia Jednostek Uczestnictwa przez Uczestnika, wielkości poniesionej opłaty za zbycie Jednostek Uczestnictwa, a także od ceny Jednostki Uczestnictwa z dnia odkupienia Jednostek Uczestnictwa i wielkości opłaty poniesionej z tytułu odkupienia Jednostek Uczestnictwa. W przypadku uzyskania dodatniej stopy zwrotu Uczestnik, lub Fundusz jako płatnik podatku, będzie zobowiązany do zapłaty podatku dochodowego, co obniży uzyskaną przez Uczestnika wielkość stopy zwrotu. Uzyskana stopa zwrotu zależy w dużej mierze od dat nabycia i odkupienia Jednostek Uczestnictwa. Żadna z zawartych przez Fundusz umów nie niesie za sobą ryzyk innych niż ryzyka inwestycyjne opisane w niniejszym Prospekcie. Fundusz nie zawierał transakcji na warunkach szczególnych, które powodowałyby wzrost ryzyka dla Uczestników. Fundusz nie udziela gwarancji innym podmiotom.

#### **3.2.2. OPIS RYZYKA WYSTĄPIENIA SZCZEGÓLNYCH OKOLICZNOŚCI, NA WYSTĄPIENIE KTÓRYCH UCZESTNIK NIE MA WPŁYWU LUB MA OGRANICZONY WPŁYW: OTWARCIE LIKWIDACJI FUNDUSZU, PRZEJĘCIE ZARZĄDZANIA FUNDUSZEM PRZEZ INNE TOWARZYSTWO, ZMIANA DEPOZYTARIUSZA LUB PODMIOTU OBSŁUGUJĄCEGO FUNDUSZ, POŁĄCZENIE FUNDUSZU Z INNYM FUNDUSZEM, ZMIANA POLITYKI INWESTYCYJNEJ SUBFUNDUSZU**

Fundusz może zostać rozwiązany. Rozwiązanie Funduszu następuje po przeprowadzeniu likwidacji. Z dniem rozpoczęcia likwidacji Fundusz nie może zbywać, a także odkupywać Jednostek Uczestnictwa. Likwidacja Funduszu polega na zbyciu jego aktywów, ściągnięciu należności Funduszu, zaspokojeniu wierzycieli Funduszu i umorzeniu Jednostek Uczestnictwa przez wypłatę uzyskanych środków pieniężnych Uczestnikom Funduszu, proporcjonalnie do liczby posiadanych przez nich Jednostek Uczestnictwa. Zbywanie aktywów Funduszu powinno być dokonywane z należyтым uwzględnieniem interesów Uczestników Funduszu. Uczestnik nie ma wpływu na wystąpienie przesłanek likwidacji Funduszu. Istnieje

ryzyko, że środki pieniężne wypłacane Uczestnikom będą niższe niż możliwe do otrzymania w przypadku, gdyby Fundusz nie został postawiony w stan likwidacji.

W trakcie trwania Funduszu, Fundusz może dokonać likwidacji Subfunduszu. Subfundusz może zostać zlikwidowany w przypadku podjęcia przez Towarzystwo decyzji o jego likwidacji. W przypadku rozwiązania Funduszu likwidacji podlegają wszystkie Subfundusze. Uczestnik nie ma wpływu na wystąpienie przesłanek likwidacji Subfunduszu. Istnieje ryzyko, że środki pieniężne wypłacane Uczestnikom będą niższe niż możliwe do otrzymania w przypadku, gdyby Fundusz lub Subfundusz nie został postawiony w stan likwidacji.

Na podstawie umowy zawartej przez Towarzystwo z innym towarzystwem funduszy inwestycyjnych, towarzystwo to może przejąć zarządzanie Funduszem. Przejęcie zarządzania wymaga zmiany Statutu Funduszu w części wskazującej firmę, siedzibę i adres zarządzającego nim towarzystwa funduszy inwestycyjnych. Towarzystwo przejmujące zarządzanie wstępuje w prawa i obowiązki towarzystwa będącego dotychczas organem Funduszu, z chwilą wejścia w życie tych zmian w Statucie Funduszu.

Fundusz lub Depozytariusz mogą rozwiązać umowę o prowadzenie rejestru aktywów funduszu, za wypowiedzeniem, w terminie nie krótszym niż 6 miesięcy. Zmiana depozytariusza wymaga jednakże zgody Komisji. Jeżeli Depozytariusz nie wykonuje obowiązków określonych w umowie o prowadzenie rejestru aktywów funduszu albo wykonuje je nienależycie: Fundusz wypowiada umowę i niezwłocznie zawiadamia o tym Komisję; Komisja może nakazać Funduszowi zmianę Depozytariusza. W tych przypadkach wypowiedzenie może nastąpić w terminie krótszym niż 6 miesięcy. W przypadku otwarcia likwidacji lub ogłoszenia upadłości Depozytariusza, Fundusz niezwłocznie dokonuje zmiany depozytariusza, bez stosowania sześciomiesięcznego terminu wypowiedzenia. Zmiana depozytariusza jest dokonywana w sposób zapewniający nieprzerwane wykonywanie obowiązków depozytariusza.

Towarzystwo może w każdym czasie dokonać zmiany podmiotów obsługujących Fundusz, w szczególności Agenta Transferowego. Uczestnik nie ma wpływu na decyzję Towarzystwa o zmianie Depozytariusza lub podmiotu obsługującego Fundusz.

Za zgodą Komisji może nastąpić połączenie dwóch funduszy inwestycyjnych otwartych, zarządzanych przez Towarzystwo. Nie mogą być połączone fundusze inwestycyjne otwarte, które zbywają jednostki uczestnictwa różniące się od siebie sposobem pobierania opłat manipulacyjnych lub opłat obciążających aktywa funduszu, chyba że przed rozpoczęciem procedury połączenia wszystkie jednostki uczestnictwa zarówno w funduszu przejmującym, jak i funduszu przejmowanym zostaną zamienione na jednostki uczestnictwa tej samej kategorii. Połączenie następuje przez przeniesienie majątku funduszu przejmowanego do funduszu przejmującego oraz przydzielenie uczestnikom funduszu przejmowanego jednostek uczestnictwa funduszu przejmującego w zamian za jednostki uczestnictwa funduszu przejmowanego. Uczestnik nie ma wpływu na decyzję Towarzystwa o połączeniu funduszy.

Połączone mogą zostać również Subfundusze. Połączenie następuje przez przeniesienie majątku Subfunduszu przejmowanego do Subfunduszu przejmującego oraz przydzielenie Uczestnikom Subfunduszu przejmowanego Jednostek Uczestnictwa Subfunduszu przejmującego w zamian za Jednostki Uczestnictwa Subfunduszu przejmowanego.

Towarzystwo może w każdym czasie dokonać zmiany Statutu Funduszu w części dotyczącej polityki inwestycyjnej prowadzonej przez Subfundusz. Zmiana Statutu Funduszu wymaga ogłoszenia o dokonanych zmianach oraz upływu terminu trzech miesięcy od dnia ogłoszenia o zmianach. Uczestnik nie ma wpływu na decyzję Towarzystwa o zmianie polityki inwestycyjnej Funduszu.

### **3.2.3. OPIS RYZYKA NIEWYPŁACALNOŚCI GWARANTA**

nie dotyczy – Fundusz nie jest funduszem gwarantowanym

### **3.2.4. OPIS RYZYKA INFLACJI**

Ryzyko inflacji jest ryzykiem spadku siły nabywczej środków pieniężnych powierzonych Funduszowi. Istnienie inflacji powoduje, że realna stopa zwrotu (z uwzględnieniem inflacji) może być istotnie niższa od nominalnej stopy zwrotu (bez uwzględnienia inflacji).

### **3.2.5. OPIS RYZYKA ZWIĄZANEGO Z REGULACJAMI PRAWNYMI DOTYCZĄCYMI FUNDUSZU, W SZCZEGÓLNOŚCI W ZAKRESIE PRAWA PODATKOWEGO**

Zmiany regulacji prawnych dotyczących działalności Subfunduszu mogą mieć wpływ na przedstawione w niniejszym Prospekcie prawa i obowiązki Uczestników. Na dzień sporządzenia Prospektu, Fundusz jest podmiotowo zwolniony z podatku dochodowego od osób prawnych. Nie można wykluczyć jednak opodatkowania dochodów Funduszu w przyszłości. Ewentualne wprowadzenie opodatkowania dochodów Funduszu spowoduje obniżenie osiąganych przez Uczestników Funduszu stóp zwrotu z inwestycji w Jednostki Uczestnictwa.

**4. OKREŚLENIE PROFILU INWESTORA, KTÓRY BĘDZIE UWZGLĘDNIŁ ZAKRES CZASOWY INWESTYCJI ORAZ POZIOM RYZYKA INWESTYCYJNEGO ZWIĄZANEGO Z PRZYJĘTĄ POLITYKĄ INWESTYCYJNĄ SUBFUNDUSZU**

Subfundusz przeznaczony jest dla inwestorów, którzy planują inwestowanie długoterminowe, oczekują wysokich zysków oraz akceptują bardzo wysokie ryzyko związane z inwestycjami w Instrumenty Pochodne, tzn. liczą się z możliwością silnych wahań wartości ich inwestycji, szczególnie w krótkim okresie, włącznie z możliwością utraty znacznej części zainwestowanych środków. Subfundusz przeznaczony jest również dla inwestorów, którzy planują zabezpieczanie pozycji, którą posiadają w innych produktach finansowych lub dokonujących krótko- lub średnioterminowych inwestycji o charakterze spekulacyjnym.

**5. INFORMACJE O WYSOKOŚCI OPŁAT I PROWIZJI ZWIĄZANYCH Z UCZESTNICTWEM W SUBFUNDUSZU, SPOSOBIE ICH NALICZANIA I POBIERANIA ORAZ KOSZTACH OBCIĄŻAJĄCYCH SUBFUNDUSZ**

**5.1. WSKAZANIE WARTOŚCI WSKAŹNIKA WKC, WRAZ Z INFORMACJĄ, ŻE ODZWIERCIEDLA ON UDZIAŁ KOSZTÓW NIEZWIĄZANYCH BEZPOŚREDNIO Z DZIAŁALNOŚCIĄ INWESTYCYJNĄ FUNDUSZU W ŚREDNIEJ WARTOŚCI AKTYWÓW NETTO FUNDUSZU ZA DANY ROK ORAZ ŻE KATEGORIE KOSZTÓW FUNDUSZU NIEWŁĄCZONYCH DO WSKAŹNIKA WKC, W TYM OPŁATY TRANSAKCYJNE, WSKAZANE SĄ W PROSPEKCIE INFORMACYJNYM FUNDUSZU**

nie dotyczy – na dzień ostatniej aktualizacji Skrótu Prospektu dane nie są dostępne – wskaźnik WKC oblicza się za ostatni pełny rok kalendarzowy

**5.2. WSKAZANIE OPŁAT MANIPULACYJNYCH Z TYTUŁU ZBYCIA I ODKUPIENIA JEDNOSTEK UCZESTNICTWA ORAZ INNYCH OPŁAT UISZCZANYCH BEZPOŚREDNIO PRZEZ UCZESTNIKA**

*Poniższa informacja jest jednakowa dla wszystkich Subfunduszy, za wyjątkiem stawek procentowych opłat*

Z tytułu zbywania Jednostek Uczestnictwa kategorii A pobierana jest Opłata Dystrybucyjna w wysokości nie wyższej niż 3,8% wpłaty dokonanej przez nabywcę.

Z tytułu zbycia Jednostek Uczestnictwa w ramach zamiany lub konwersji, w miejsce Opłaty Dystrybucyjnej pobierana jest Opłata Wyrównawcza. Stawka Opłaty Wyrównawczej jest równa stawce Opłaty Dystrybucyjnej obowiązującej w Subfunduszu docelowym pomniejszonej o stawkę Opłaty Dystrybucyjnej obowiązującej w Subfunduszu źródłowym, dla danej wartości zlecenia nabycia Jednostek Uczestnictwa. W przypadku, gdy nabycie Jednostek Uczestnictwa w Subfunduszu źródłowym nastąpiło na podstawie zamiany lub konwersji, wówczas stawkę Opłaty Dystrybucyjnej obowiązującej w Subfunduszu docelowym pomniejsza się o stawkę Opłaty Dystrybucyjnej obowiązującej w Subfunduszu o najwyższych stawkach Opłaty Dystrybucyjnej spośród Subfunduszy uczestniczących we wcześniejszych zamianach lub konwersjach tych Jednostek Uczestnictwa.

Wysokość opłat manipulacyjnych jest zróżnicowana w zależności od Dystrybutorów i ustalane są oddzielne Tabele Opłat dla poszczególnych Dystrybutorów. Tabela Opłat obowiązująca dla danego Dystrybutora jest udostępniana w Punktach Obsługi Klientów tego Dystrybutora. Wszystkie Tabele Opłat są udostępniane na stronie internetowej Towarzystwa.

Towarzystwo może obniżyć opłaty manipulacyjne lub zwolnić z tych opłat: pracowników Towarzystwa, pracowników Agenta Transferowego, pracowników i agentów Dystrybutora, pracowników Depozytariusza, akcjonariuszy Towarzystwa, innych Inwestorów lub Uczestników po przeprowadzeniu indywidualnych negocjacji (w formie jednorazowej lub stałej obniżki lub zwolnienia), a także osoby, których reklamacje zostały uwzględnione przez Fundusz. Towarzystwo może upoważniać Dystrybutorów do negocjowania indywidualnych obniżek lub zwolnień z opłaty manipulacyjnych.

Towarzystwo może prowadzić kampanie promocyjne polegające na zbywaniu Jednostek Uczestnictwa bez pobierania Opłaty Dystrybucyjnej lub z pobieraniem tej opłaty w wysokości niższej, niż wynika z Tabeli Opłat bądź Umów Dodatkowych. O wprowadzeniu kampanii promocyjnej oraz wysokości Opłaty Dystrybucyjnej obowiązującej w okresie kampanii promocyjnej Towarzystwo ogłosi w piśmie przeznaczonym do ogłoszeń Funduszu lub na stronie internetowej przeznaczonej do ogłoszeń Funduszu.

**5.3. WSKAZANIE OPŁATY ZMIENNEJ, BĘDĄCEJ CZĘŚCIĄ WYNAGRODZENIA ZA ZARZĄDZANIE, UZALEŻNIONEJ OD WYNIKÓW SUBFUNDUSZU, PREZENTOWANEJ W UJĘCIU PROCENTOWYM W STOSUNKU DO ŚREDNIEJ WARTOŚCI AKTYWÓW NETTO SUBFUNDUSZU**

nie dotyczy – Towarzystwo nie pobiera części zmiennej wynagrodzenia z tytułu zarządzania Subfunduszem

**5.4. WSKAZANIE ISTNIEJĄCYCH UMÓW LUB POROZUMIEŃ NA PODSTAWIE, KTÓRYCH KOSZTY DZIAŁALNOŚCI SUBFUNDUSZU BEZPOŚREDNIO LUB POŚREDNIO SĄ ROZDZIELANE MIĘDZY SUBFUNDUSZ A TOWARZYSTWO LUB INNY PODMIOT**

*Poniższa informacja jest jednakowa dla wszystkich Subfunduszy*

Nie istnieją umowy ani porozumienia dotyczące podziału kosztów działalności Subfunduszu pomiędzy Subfundusz i Towarzystwo lub inny podmiot. Jedyne zasady podziału kosztów pomiędzy Subfundusz i Towarzystwo określa Statut Funduszu.

**5.5. WSKAZANIE USŁUG DODATKOWYCH ORAZ WSKAZANIE WPŁYWU TYCH USŁUG NA WYSOKOŚĆ PROWIZJI POBIERANYCH PRZEZ PODMIOT PROWADZĄCY DZIAŁALNOŚĆ MAKLERSKĄ ORAZ NA WYSOKOŚĆ WYNAGRODZENIA TOWARZYSTWA ZA ZARZĄDZANIE SUBFUNDUSZEM**

nie dotyczy – Fundusz ani Towarzystwo nie otrzymują usług dodatkowych

**5.6. WSKAZANIE MIEJSCA W PROSPEKCIE INFORMACYJNYM FUNDUSZU, W KTÓRYM SĄ ZAWARTE DODATKOWE INFORMACJE O RODZAJU I CHARAKTERZE UMÓW I POROZUMIEŃ, O KTÓRYCH MOWA W PKT 5.4, ORAZ O WPŁYWIE TYCH UMÓW NA INTERES UCZESTNIKA SUBFUNDUSZU**

nie dotyczy – nie istnieją umowy ani porozumienia dotyczące podziału kosztów działalności Subfunduszu pomiędzy Subfundusz i Towarzystwo lub inny podmiot

**6. PODSTAWOWE DANE FINANSOWE W UJĘCIU HISTORYCZNYM**

**6.1. WARTOŚĆ AKTYWÓW NETTO SUBFUNDUSZU NA KONIEC OSTATNIEGO ROKU OBROTOWEGO, ZGODNA Z WARTOŚCIĄ ZAPREZENTOWANĄ W ZBADANYM PRZEZ BIEGŁEGO REWIDENTA SPRAWOZDANIU FINANSOWYM FUNDUSZU**

nie dotyczy – na dzień ostatniej aktualizacji Prospektu dane nie są dostępne

**6.2. WIELKOŚĆ ŚREDNIEJ STOPY ZWROTU Z INWESTYCJI W JEDNOSTKI UCZESTNICTWA ZA OSTATNIE 2 LATA (W PRZYPADKU SUBFUNDUSZU PROWADZĄCEGO DZIAŁALNOŚĆ NIE DŁUŻEJ NIŻ 3 LATA)**

nie dotyczy – na dzień ostatniej aktualizacji Skrótu Prospektu dane nie są dostępne

**6.3. WSKAZANIE WZORCA SŁUŻĄCEGO DO OCENY EFEKTYWNOŚCI INWESTYCJI W JEDNOSTKI UCZESTNICTWA SUBFUNDUSZU ODZWIERCIEDLAJĄCEGO ZACHOWANIE SIĘ ZMIENNYCH RYNKOWYCH NAJLEPIEJ ODDAJĄCYCH CEL I POLITYKĘ INWESTYCYJNĄ SUBFUNDUSZU OKREŚLONEGO PRZEZ SUBFUNDUSZ (BENCHMARK), A TAKŻE INFORMACJA O DOKONANYCH ZMIANACH WZORCA, JEŻELI MIAŁY MIEJSCE**

Subfundusz określił, że benchmarkiem Subfunduszu jest: odwrotność zmian ceny złota w ujęciu procentowym, liczona na podstawie zmian kursu kontraktów futures na złoto GC Gold Contract o dacie wygasania poniżej jednego roku, notowanych na rynku COMEX prowadzonym przez New York Mercantile Exchange, gdzie przez dzienną procentową zmianę kursu kontraktów futures rozumie się procentową różnicę wartości pomiędzy ostatnim kursem transakcyjnym kontraktów dostępnym o godzinie 23:00 czasu polskiego w danym dniu oraz ostatnim kursem transakcyjnym dostępnym o godzinie 23:00 czasu polskiego w dniu poprzednim.

Benchmark jest wyliczany przez Towarzystwo, zgodnie z zasadami przyjętymi do wyceny Aktywów Funduszu.

**6.4. INFORMACJA O ŚREDNICH STOPACH ZWROTU Z PRZYJĘTEGO PRZEZ SUBFUNDUSZ WZORCA ZA OSTATNIE 2 LATA (W PRZYPADKU SUBFUNDUSZU PROWADZĄCEGO DZIAŁALNOŚĆ NIE DŁUŻEJ NIŻ 3 LATA)**

nie dotyczy – na dzień ostatniej aktualizacji Skrótu Prospektu dane nie są dostępne

**6.5. ZASTRZEŻENIE, ŻE INDYWIDUALNA STOPA ZWROTU UCZESTNIKA Z INWESTYCJI JEST UZALEŻNIONA OD WARTOŚCI JEDNOSTKI UCZESTNICTWA W MOMENCIE JEJ ZBYCIA I ODKUPIENIA PRZEZ FUNDUSZ ORAZ WYSOKOŚCI POBRANYCH OPŁAT MANIPULACYJNYCH ORAZ ŻE WYNIKI HISTORYCZNE NIE GWARANTUJĄ UZYSKANIA PODOBNYCH WYNIKÓW W PRZYSZŁOŚCI**

*Poniższa informacja jest jednakowa dla wszystkich Subfunduszy*

Towarzystwo zastrzega niniejszym, że indywidualna stopa zwrotu Uczestnika z inwestycji jest uzależniona od wartości Jednostki Uczestnictwa w momencie jej zbycia i odkupienia przez Fundusz oraz wysokości pobranych przez Fundusz opłat manipulacyjnych.

Towarzystwo zastrzega niniejszym, że wyniki historyczne nie gwarantują uzyskania podobnych w przyszłości.

## **Rozdział 1K**

### **Dane o subfunduszu QUERCUS Oil lev**

#### **1. CEL INWESTYCYJNY SUBFUNDUSZU**

Celem inwestycyjnym Subfunduszu jest wzrost wartości Aktywów w wyniku wzrostu wartości lokat. Subfundusz nie gwarantuje osiągnięcia celu inwestycyjnego.

#### **2. ZWIĘZŁY OPIS ZASAD POLITYKI INWESTYCYJNEJ**

##### **2.1. WSKAZANIE GŁÓWNYCH KATEGORII LOKAT SUBFUNDUSZU I ICH DYWERSYFIKACJI CHARAKTERYZUJĄCYCH SPECYFIKĘ SUBFUNDUSZU, A TAKŻE JEŻELI SUBFUNDUSZ BĘDZIE ODZWIERCIEDLAŁ SKŁAD UZNANEGO INDEKSU AKCJI LUB DŁUŻNYCH PAPIERÓW WARTOŚCIOWYCH – WSKAZANIE TEGO INDEKSU, RYNKU, KTÓREGO INDEKS DOTYCZY, ORAZ STOPNIA ODZWIERCIEDLENIA INDEKSU PRZEZ SUBFUNDUSZ**

Celem prowadzonej polityki inwestycyjnej Subfunduszu jest dążenie do uzyskania dziennej procentowej zmiany wartości jednostki uczestnictwa Subfunduszu, wynoszącej dwukrotność dziennej procentowej zmiany kursu kontraktów futures na ropę naftową CL Light Sweet Crude Oil Futures o dacie wygasania poniżej jednego roku, notowanych na giełdzie New York Mercantile Exchange.

Fundusz będzie, przy dokonywaniu lokat Aktywów Subfunduszu, stosować zasady i ograniczenia inwestycyjne określone w Ustawie dla funduszu inwestycyjnego zamkniętego.

W celu odwzorowania dwukrotności dziennych zmian cen ropy naftowej, o której mowa powyżej, Fundusz będzie inwestował Aktywa Subfunduszu w kontrakty terminowe na ropę naftową notowane na rynku wskazanym powyżej, dowolnej serii – Fundusz będzie zajmował długą pozycję w kontraktach terminowych na ropę naftową.

Część Aktywów Subfunduszu, która nie będzie wykorzystana do inwestowania w kontrakty terminowe, tj. nie będzie złożona jako depozyt zabezpieczający, Fundusz będzie inwestował w Instrumenty Dłużne, a także w inne instrumenty finansowe.

Fundusz może zabezpieczać inwestycje Subfunduszu w instrumenty finansowe denominowane w walutach obcych z wykorzystaniem Niewystandaryzowanych Instrumentów Pochodnych oraz kontraktów terminowych notowanych na GPW w Warszawie.

Przez dzienną procentową zmianę kursu kontraktów futures, o której mowa powyżej rozumie się procentową różnicę wartości pomiędzy kursem transakcyjnym w/w kontraktów ustalonym zgodnie z postanowieniami § 17 ust. 4 Części I Statutu Funduszu w danym dniu oraz kursu transakcyjnego ustalonego zgodnie z postanowieniami § 17 ust. 4 Części I Statutu Funduszu w dniu poprzednim.

##### **2.2. WSKAZANIE, CZY SUBFUNDUSZ STOSUJE SZCZEGÓLNE STRATEGIE INWESTYCYJNE W ODNIESIENIU DO INWESTYCJI NA OKREŚLONYM OBSZARZE GEOGRAFICZNYM, W OKREŚLONEJ BRANŻY LUB SEKTORZE GOSPODARCZYM ALBO W ODNIESIENIU DO OKREŚLONEJ KATEGORII LOKAT**

Subfundusz koncentruje swoje inwestycje na Towarowych Instrumentach Pochodnych, których instrumentem bazowym jest ropa naftowa, notowanych na giełdzie New York Mercantile Exchange w Stanach Zjednoczonych Ameryki Północnej. Strategia inwestycyjna zakłada odwzorowanie dwukrotność dziennej procentowej zmiany kursu kontraktów futures na ropę naftową CL Light Sweet Crude Oil Futures o dacie wygasania poniżej jednego roku.

##### **2.3. JEŻELI SUBFUNDUSZ MOŻE ZAWIERAĆ UMOWY, KTÓRYCH PRZEDMIOTEM SĄ INSTRUMENTY POCHODNE, W TYM NIEWYSTANDARYZOWANE INSTRUMENTY POCHODNE - WSKAZANIE TEJ INFORMACJI WRAZ ZE WSKAZANIEM CZY TAKIE UMOWY BĘDĄ ZAWIERANE W CELU OGRANICZENIA RYZYKA INWESTYCYJNEGO FUNDUSZU CZY W CELU ZAPEWNIENIA SPRAWNEGO ZARZĄDZANIA PORTFELEM INWESTYCYJNYM SUBFUNDUSZU**

Fundusz realizuje cel inwestycyjny Subfunduszu poprzez inwestowanie Aktywów Subfunduszu głównie w Towarowe Instrumenty Pochodne. Takie umowy będą zawierane zgodnie ze stosowanymi w przypadku Subfunduszu zasadami i ograniczeniami inwestycyjnymi określonymi w Ustawie dla funduszu inwestycyjnego zamkniętego. Inwestycje te powodują bardzo wysoki poziom ryzyka polityki inwestycyjnej Subfunduszu. Fundusz może zabezpieczać inwestycje Subfunduszu w instrumenty finansowe denominowane w walutach obcych z wykorzystaniem Niewystandaryzowanych Instrumentów Pochodnych



– kontraktów forward, dla których instrumentami bazowymi są waluty oraz Instrumentów Pochodnych – kontraktów terminowych notowanych na GPW w Warszawie.

Subfundusz nie będzie zawierał umów mających za przedmiot inne instrumenty pochodne, w szczególności nie będzie zawierał umów mających za przedmiot inne niewystandaryzowane instrumenty pochodne.

### **3. ZWIĘZŁY OPIS RYZYKA INWESTYCYJNEGO ZWIĄZANEGO Z PRZYJĘTĄ POLITYKĄ INWESTYCYJNĄ SUBFUNDUSZU LUB STRATEGIĄ ZARZĄDZANIA ZE WSKAZANIEM, ŻE SZCZEGÓLWE INFORMACJE O WSZYSTKICH RYZYKACH WYMIENIONYCH W SKRÓCIE PROSPEKTU SĄ ZAWARTE W PROSPEKCIE**

Poniżej zamieszczony został zwięzły opis ryzyka inwestycyjnego związanego z przyjętą polityką inwestycyjną Subfunduszu. Szczegółowe informacje o wszystkich ryzykach wymienionych w niniejszym Skrócie Prospektu Informacyjnego Funduszu są zawarte w Prospekcie Informacyjnym Funduszu.

#### **3.1. ZWIĘZŁY OPIS RYZYKA INWESTYCYJNEGO ZWIĄZANEGO Z PRZYJĘTĄ POLITYKĄ INWESTYCYJNĄ SUBFUNDUSZU LUB STRATEGIĄ ZARZĄDZANIA**

Z polityką inwestycyjną Subfunduszu wiąże się bardzo wysoki poziom ryzyka wynikający z inwestycji większości środków Subfunduszu w Towarowe Instrumenty Pochodne – kontrakty futures, dla których instrumentem bazowym jest ropa naftowa. Rodzaje ryzyk związanych z tymi inwestycjami zostały wskazane w punkcie 1.5 rozdziału III K Prospektu.

Istnieje ryzyko nieosiągnięcia wyniku inwestycyjnego Subfunduszu na poziomie porównywalnym z benchmarkiem (in minus lub in plus). Dotyczyć to może w szczególności okresu, kiedy aktywa Subfunduszu będą niewielkie w relacji do środków wpłacanych do / wypłacanych z Subfunduszu. Fundusz dąży, aby uzyskać zmianę wartości jednostki uczestnictwa Subfunduszu porównywalną do benchmarku, którym jest dwukrotność dziennej zmiany ceny ropy naftowej w ujęciu procentowym, liczona na podstawie zmian kursu kontraktów futures na ropę naftową CL Light Sweet Crude Oil Futures o dacie wygasania poniżej jednego roku, notowanych na giełdzie New York Mercantile Exchange.

Z polityką inwestycyjną Subfunduszu wiążą się ponadto ryzyka opisane poniżej.

##### **3.1.1. RYZYKO RYNKOWE**

Ryzyko rynkowe to ryzyko spadku wartości aktywów netto portfela inwestycyjnego spowodowane niekorzystnymi zmianami cen instrumentów finansowych.

Dla Subfunduszu głównymi elementami ryzyka rynkowego są: ryzyko rynku surowców i ryzyko stopy procentowej.

Ryzyko rynku surowców obejmuje ryzyko spadku wartości aktywów netto portfela inwestycyjnego spowodowane niekorzystną zmianą kursu instrumentu finansowego, którego wycena zależy od kursu instrumentu bazowego będącego surowcem.

Ryzyko stopy procentowej obejmuje ryzyko spadku Wartości Aktywów Netto Subfunduszu spowodowane wzrostem rynkowych stóp procentowych. Ryzyko stopy procentowej jest większe dla instrumentów o stałym oprocentowaniu. Zależność cen instrumentów dłużnych od rynkowych stóp procentowych jest odwrotna. Wraz ze wzrostem rynkowych stóp procentowych ceny instrumentów dłużnych zazwyczaj spadają, a wraz ze spadkiem rynkowych stóp procentowych ceny instrumentów dłużnych rosną. Ryzyko stopy procentowej zależy od czasu do wykupu instrumentu, jego stopy odsetkowej i stopy dochodowości. Im dłuższy czas do wykupu instrumentu, tym wyższe jest ryzyko stopy procentowej. Im niższa stopa odsetkowa i stopa dochodowości instrumentu, tym wyższe jest ryzyko stopy procentowej. Źródłami ryzyka stopy procentowej są m.in. wzrost stopy inflacji (bieżącej lub prognozowanej), wysokie tempo rozwoju gospodarczego, spadek stopy oszczędności w gospodarce, negatywna ocena przez inwestorów przyszłej sytuacji fiskalnej kraju, wzrost stóp procentowych w innych krajach. Szczególnie duże znaczenie dla wysokości rynkowych stóp procentowych w Polsce mają poziom deficytu finansów publicznych i długu publicznego w relacji do PKB oraz perspektywy kształtowania się tych parametrów w przyszłości.

##### **3.1.2. RYZYKO KREDYTOWE**

Głównymi elementami ryzyka kredytowego są: ryzyko niedotrzymania warunków, ryzyko obniżenia oceny kredytowej i ryzyko rozpiętości kredytowej.

Ryzyko niedotrzymania warunków, nazywane również ryzykiem niewypłacalności, obejmuje ryzyko spadku Wartości Aktywów Netto Subfunduszu spowodowane niedotrzymaniem warunków kontraktów finansowych przez emitentów Instrumentów Dłużnych. Ryzyko niewypłacalności polega na niespłaceniu przez emitenta w terminie należnej kwoty z tytułu wyemitowanych Instrumentów Dłużnych.

Ryzyko obniżenia oceny kredytowej obejmuje ryzyko spadku Wartości Aktywów Netto Subfunduszu spowodowane obniżeniem ocen kredytowych (ratingów) emitentów lub emisji.

Ryzyko rozpiętości kredytowej to ryzyko spadku wartości aktywów netto funduszu inwestycyjnego spowodowane zmianami rozpiętości kredytowej dla emisji, czyli różnicy między cenami Instrumentów Dłużnych o porównywalnych warunkach, ale wyemitowanych przez emitentów o różnych ratingach.

Inwestycje w papiery komercyjne oraz obligacje municypalne i korporacyjne wiążą się z wyższym poziomem ryzyka kredytowego, uzależnionym od wiarygodności kredytowej emitenta.

Inwestycje w tytuły uczestnictwa emitowane przez instytucje wspólnego inwestowania mające siedzibę za granicą lub w jednostki uczestnictwa innych funduszy obciążone są ryzykiem pochodzącym od ryzyka lokat takiego funduszu.

Inwestycje w lokaty bankowe związane są z ryzykiem kredytowym banku.

### **3.1.3. RYZYKO ROZLICZENIA**

Ryzyko rozliczenia występuje w przypadku rozliczania transakcji zakupu lub sprzedaży instrumentów finansowych, które nie są gwarantowane przez izby rozliczeniowe.

Z ryzykiem rozliczenia wiąże się ryzyko operacyjne obejmujące ryzyko straty wynikającej z błędnych procedur wewnętrznych, niestosowania się do procedur, działania systemów bądź pracowników lub też wynikającej ze zdarzeń zewnętrznych. Cztery podstawowe źródła ryzyka operacyjnego to: ludzie, systemy, zdarzenia zewnętrzne oraz procesy.

### **3.1.4. RYZYKO PŁYNNOŚCI**

Ryzyko płynności wiąże się z brakiem możliwości przeprowadzenia transakcji, przy zachowaniu aktualnej ceny rynkowej. Ryzyko to występuje najczęściej przy próbie sprzedaży znacznej ilości posiadanych aktywów, szczególnie jeśli płynność obrotu danym instrumentem nie jest wysoka. Następuje wówczas naruszenie struktury popytu i podaży prowadzące do istotnej zmiany ceny rynkowej.

### **3.1.5. RYZYKO WALUTOWE**

Ryzyko wynika ze zmian kursów walut, w których wyrażone są lokaty funduszu względem waluty, w której dokonywana jest wycena aktywów Funduszu. Fundusz lokuje środki w aktywa denominowane w walucie polskiej lub denominowane w walucie obcej.

Uczestnicy Funduszu muszą liczyć się z ryzykiem spadku Wartości Aktywów Netto Subfunduszu spowodowanym umocnieniem się kursu waluty polskiej w stosunku do walut obcych.

W celu ograniczenia ryzyka walutowego Fundusz może zabezpieczać zmiany kursu walutowego z wykorzystaniem Niewystandaryzowanych Instrumentów Pochodnych lub z wykorzystaniem Instrumentów Pochodnych. Statut Funduszu nie przewiduje natomiast obowiązku korzystania z takich zabezpieczeń. Mając powyższe na względzie Towarzystwo ani Fundusz nie gwarantują stosowania zabezpieczeń walutowych. Decyzja w zakresie zastosowania zabezpieczenia walutowego będzie podejmowana każdorazowo przez Towarzystwo.

W przypadku Subfunduszu ryzyko walutowe dotyczy głównie depozytu zabezpieczającego składanego w związku z inwestycjami w kontrakty futures.

### **3.1.6. RYZYKO ZWIĄZANE Z PRZECHOWYWANIEM AKTYWÓW**

Aktywa Subfunduszu przechowywane są na rachunkach prowadzonych przez Depozytariusza i Subdepozytariuszy (podmioty, które na podstawie umowy z Depozytariuszem przechowują część aktywów Subfunduszu). Instrumenty finansowe stanowią własność Funduszu i nie wchodzi do masy upadłości w przypadku ogłoszenia upadłości Depozytariusza i Subdepozytariuszy.

Fundusz inwestuje w kontrakty futures za pośrednictwem firm prowadzących działalność maklerską. Fundusz składa w tych firmach środki pieniężne jako depozyt zabezpieczający w związku z inwestycjami w kontrakty futures. Istnieje ryzyko utraty tych środków pieniężnych z przyczyn leżących po stronie tych firm.

### **3.1.7. RYZYKO ZWIĄZANE Z KONCENTRACJĄ AKTYWÓW LUB RYNKÓW**

Fundusz koncentruje inwestycje Subfunduszy na określonym rynku. Sytuacja na tym rynku szczególnie oddziałuje na wartość i płynność aktywów Subfunduszu. Istotne wahania cen rynkowych poszczególnych instrumentów finansowych mogą powodować wahania Wartości Aktywów Netto przypadającej na Jednostkę Uczestnictwa Subfunduszu.

### **3.1.8. RYZYKO ROZBIEŻNOŚCI WYNIKÓW INWESTYCYJNYCH SUBFUNDUSZU W STOSUNKU DO BENCHMARKU**

W ramach realizacji celu inwestycyjnego Subfunduszu Fundusz dąży, aby uzyskać zmianę wartości jednostki uczestnictwa Subfunduszu porównywalną do benchmarku. Istnieje ryzyko nieosiągnięcia wyniku inwestycyjnego Subfunduszu na poziomie porównywalnym z benchmarkiem (in minus lub in plus). Dotyczyć to może w szczególności okresu, kiedy aktywa Subfunduszu będą niewielkie w relacji do środków wpłacanych do / wypłacanych z Subfunduszu.

Na niezgodność wyników inwestycyjnych Subfunduszu w stosunku do benchmarku mają wpływ m.in. następujące czynniki:

- 1) kształtowanie się kursów Towarowych Instrumentów Pochodnych, w które inwestuje Subfundusz może w pewnym zakresie odbiegać od zachowania kursów kontraktów futures wskazanych jako benchmark,
- 2) na ostateczny wynik inwestycyjny Subfunduszu mają wpływ koszty pokrywane przez Fundusz, które obciążają Aktywa Subfunduszu, w tym koszty transakcyjne – negatywny wpływ tych kosztów jest równoważony przez zyski z inwestycji części Aktywów Subfunduszu, nie przeznaczanej na depozyt zabezpieczający, w Instrumenty Dłużne i inne instrumenty finansowe, ale nie zawsze jest możliwe osiągnięcie adekwatnych zysków z tych inwestycji,
- 3) zlecenia nabycia / zbycia składników lokat Subfunduszu są składane w godzinach pracy Towarzystwa oraz podmiotów pośredniczących w przyjmowaniu i przekazywaniu tych zleceń i w konsekwencji Towarowe Instrumenty Pochodne są nabywane po kursie innym niż kurs przyjmowany do ich wyceny (tj. ostatni dostępny o godzinie 23:00 czasu polskiego),
- 4) zbywanie i odkupywanie Jednostek Uczestnictwa skutkuje koniecznością odpowiedniego otwierania i zamykania pozycji w Towarowych Instrumentach Pochodnych i w konsekwencji wielkość inwestycji w te instrumenty może być nieadekwatna do wielkości Aktywów Netto Subfunduszu uwzględniającej zbyte lub odkupione Jednostki Uczestnictwa,
- 4) ekspozycja Subfunduszu na zmiany kursów kontraktów futures wskazanych jako benchmark może różnić się od zakładanej, w związku z proporcjami pomiędzy Wartością Aktywów Netto Subfunduszu oraz wartością pojedynczego kontraktu terminowego spośród Towarowych Instrumentów Pochodnych, w które inwestuje Subfundusz.

### **3.2. OPIS RYZYKA ZWIĄZANEGO Z UCZESTNICTWEM W SUBFUNDUSZU, W TYM W SZCZEGÓLNOŚCI:**

#### **3.2.1. OPIS RYZYKA NIEOSIĄGNIĘCIA OCZEKIWANEGO ZWROTU Z INWESTYCJI W JEDNOSTKI UCZESTNICTWA, Z UWZGLĘDNIENIEM CZYNNIKÓW MAJĄCYCH WPŁYW NA POZIOM RYZYKA ZWIĄZANEGO Z INWESTYCJĄ: RYZYKO ZWIĄZANE Z ZAWarciEM OKREŚLONYCH UMÓW, RYZYKO ZWIĄZANE ZE SZCZEGÓLNYMI WARUNKAMI ZAWARTYCH PRZEZ SUBFUNDUSZ TRANSAKCJI, RYZYKO ZWIĄZANE Z UDZIELONYMI GWARANCJAMI**

Ryzyko to polega na niemożności przewidzenia przyszłych zmian cen instrumentów finansowych wchodzących w skład portfeli Subfunduszy i w konsekwencji niemożności przewidzenia zmian Wartości Aktywów Netto Subfunduszy przypadających na Jednostkę Uczestnictwa. Stopa zwrotu z inwestycji w Jednostki Uczestnictwa jest zależna zarówno od ceny Jednostki Uczestnictwa w dniu nabycia Jednostek Uczestnictwa przez Uczestnika, wielkości poniesionej opłaty za zbycie Jednostek Uczestnictwa, a także od ceny Jednostki Uczestnictwa z dnia odkupienia Jednostek Uczestnictwa i wielkości opłaty poniesionej z tytułu odkupienia Jednostek Uczestnictwa. W przypadku uzyskania dodatniej stopy zwrotu Uczestnik, lub Fundusz jako płatnik podatku, będzie zobowiązany do zapłaty podatku dochodowego, co obniży uzyskaną przez Uczestnika wielkość stopy zwrotu. Uzyskana stopa zwrotu zależy w dużej mierze od dat nabycia i odkupienia Jednostek Uczestnictwa. Żadna z zawartych przez Fundusz umów nie niesie za sobą ryzyk innych niż ryzyka inwestycyjne opisane w niniejszym Prospekcie. Fundusz nie zawierał transakcji na warunkach szczególnych, które powodowałyby wzrost ryzyka dla Uczestników. Fundusz nie udziela gwarancji innym podmiotom.

#### **3.2.2. OPIS RYZYKA WYSTĄPIENIA SZCZEGÓLNYCH OKOLICZNOŚCI, NA WYSTĄPIENIE KTÓRYCH UCZESTNIK NIE MA WPŁYWU LUB MA OGRANICZONY WPŁYW: OTWARCIE LIKWIDACJI FUNDUSZU, PRZEJĘCIE ZARZĄDZANIA FUNDUSZEM PRZEZ INNE TOWARZYSTWO, ZMIANA DEPOZYTARIUSZA LUB PODMIOTU OBSŁUGUJĄCEGO FUNDUSZ, POŁĄCZENIE FUNDUSZU Z INNYM FUNDUSZEM, ZMIANA POLITYKI INWESTYCYJNEJ SUBFUNDUSZU**

Fundusz może zostać rozwiązany. Rozwiązanie Funduszu następuje po przeprowadzeniu likwidacji. Z dniem rozpoczęcia likwidacji Fundusz nie może zbywać, a także odkupywać Jednostek Uczestnictwa. Likwidacja Funduszu polega na zbyciu jego aktywów, ściągnięciu należności Funduszu, zaspokojeniu wierzycieli Funduszu i umorzeniu Jednostek Uczestnictwa przez wypłatę uzyskanych środków pieniężnych Uczestnikom Funduszu, proporcjonalnie do liczby posiadanych przez nich Jednostek Uczestnictwa. Zbywanie aktywów Funduszu powinno być dokonywane z należyтым uwzględnieniem interesów Uczestników Funduszu. Uczestnik nie ma wpływu na wystąpienie przesłanek likwidacji Funduszu. Istnieje

ryzyko, że środki pieniężne wypłacane Uczestnikom będą niższe niż możliwe do otrzymania w przypadku, gdyby Fundusz nie został postawiony w stan likwidacji.

W trakcie trwania Funduszu, Fundusz może dokonać likwidacji Subfunduszu. Subfundusz może zostać zlikwidowany w przypadku podjęcia przez Towarzystwo decyzji o jego likwidacji. W przypadku rozwiązania Funduszu likwidacji podlegają wszystkie Subfundusze. Uczestnik nie ma wpływu na wystąpienie przesłanek likwidacji Subfunduszu. Istnieje ryzyko, że środki pieniężne wypłacane Uczestnikom będą niższe niż możliwe do otrzymania w przypadku, gdyby Fundusz lub Subfundusz nie został postawiony w stan likwidacji.

Na podstawie umowy zawartej przez Towarzystwo z innym towarzystwem funduszy inwestycyjnych, towarzystwo to może przejąć zarządzanie Funduszem. Przejęcie zarządzania wymaga zmiany Statutu Funduszu w części wskazującej firmę, siedzibę i adres zarządzającego nim towarzystwa funduszy inwestycyjnych. Towarzystwo przejmujące zarządzanie wstępuje w prawa i obowiązki towarzystwa będącego dotychczas organem Funduszu, z chwilą wejścia w życie tych zmian w Statucie Funduszu.

Fundusz lub Depozytariusz mogą rozwiązać umowę o prowadzenie rejestru aktywów funduszu, za wypowiedzeniem, w terminie nie krótszym niż 6 miesięcy. Zmiana depozytariusza wymaga jednakże zgody Komisji. Jeżeli Depozytariusz nie wykonuje obowiązków określonych w umowie o prowadzenie rejestru aktywów funduszu albo wykonuje je nienależycie: Fundusz wypowiada umowę i niezwłocznie zawiadamia o tym Komisję; Komisja może nakazać Funduszowi zmianę Depozytariusza. W tych przypadkach wypowiedzenie może nastąpić w terminie krótszym niż 6 miesięcy. W przypadku otwarcia likwidacji lub ogłoszenia upadłości Depozytariusza, Fundusz niezwłocznie dokonuje zmiany depozytariusza, bez stosowania sześciomiesięcznego terminu wypowiedzenia. Zmiana depozytariusza jest dokonywana w sposób zapewniający nieprzerwane wykonywanie obowiązków depozytariusza.

Towarzystwo może w każdym czasie dokonać zmiany podmiotów obsługujących Fundusz, w szczególności Agenta Transferowego. Uczestnik nie ma wpływu na decyzję Towarzystwa o zmianie Depozytariusza lub podmiotu obsługującego Fundusz.

Za zgodą Komisji może nastąpić połączenie dwóch funduszy inwestycyjnych otwartych, zarządzanych przez Towarzystwo. Nie mogą być połączone fundusze inwestycyjne otwarte, które zbywają jednostki uczestnictwa różniące się od siebie sposobem pobierania opłat manipulacyjnych lub opłat obciążających aktywa funduszu, chyba że przed rozpoczęciem procedury połączenia wszystkie jednostki uczestnictwa zarówno w funduszu przejmującym, jak i funduszu przejmowanym zostaną zamienione na jednostki uczestnictwa tej samej kategorii. Połączenie następuje przez przeniesienie majątku funduszu przejmowanego do funduszu przejmującego oraz przydzielenie uczestnikom funduszu przejmowanego jednostek uczestnictwa funduszu przejmującego w zamian za jednostki uczestnictwa funduszu przejmowanego. Uczestnik nie ma wpływu na decyzję Towarzystwa o połączeniu funduszy.

Połączone mogą zostać również Subfundusze. Połączenie następuje przez przeniesienie majątku Subfunduszu przejmowanego do Subfunduszu przejmującego oraz przydzielenie Uczestnikom Subfunduszu przejmowanego Jednostek Uczestnictwa Subfunduszu przejmującego w zamian za Jednostki Uczestnictwa Subfunduszu przejmowanego.

Towarzystwo może w każdym czasie dokonać zmiany Statutu Funduszu w części dotyczącej polityki inwestycyjnej prowadzonej przez Subfundusz. Zmiana Statutu Funduszu wymaga ogłoszenia o dokonanych zmianach oraz upływu terminu trzech miesięcy od dnia ogłoszenia o zmianach. Uczestnik nie ma wpływu na decyzję Towarzystwa o zmianie polityki inwestycyjnej Funduszu.

### **3.2.3. OPIS RYZYKA NIEWYPŁACALNOŚCI GWARANTA**

nie dotyczy – Fundusz nie jest funduszem gwarantowanym

### **3.2.4. OPIS RYZYKA INFLACJI**

Ryzyko inflacji jest ryzykiem spadku siły nabywczej środków pieniężnych powierzonych Funduszowi. Istnienie inflacji powoduje, że realna stopa zwrotu (z uwzględnieniem inflacji) może być istotnie niższa od nominalnej stopy zwrotu (bez uwzględnienia inflacji).

### **3.2.5. OPIS RYZYKA ZWIĄZANEGO Z REGULACJAMI PRAWNYMI DOTYCZĄCYMI FUNDUSZU, W SZCZEGÓLNOŚCI W ZAKRESIE PRAWA PODATKOWEGO**

Zmiany regulacji prawnych dotyczących działalności Subfunduszu mogą mieć wpływ na przedstawione w niniejszym Prospekcie prawa i obowiązki Uczestników. Na dzień sporządzenia Prospektu, Fundusz jest podmiotowo zwolniony z podatku dochodowego od osób prawnych. Nie można wykluczyć jednak opodatkowania dochodów Funduszu w przyszłości. Ewentualne wprowadzenie opodatkowania dochodów Funduszu spowoduje obniżenie osiąganych przez Uczestników Funduszu stóp zwrotu z inwestycji w Jednostki Uczestnictwa.

**4. OKREŚLENIE PROFILU INWESTORA, KTÓRY BĘDZIE UWZGLĘDNIŁ ZAKRES CZASOWY INWESTYCJI ORAZ POZIOM RYZYKA INWESTYCYJNEGO ZWIĄZANEGO Z PRZYJĘTĄ POLITYKĄ INWESTYCYJNĄ SUBFUNDUSZU**

Subfundusz przeznaczony jest dla inwestorów, którzy planują inwestowanie długoterminowe, oczekują wysokich zysków oraz akceptują bardzo wysokie ryzyko związane z inwestycjami w Instrumenty Pochodne, tzn. liczą się z możliwością silnych wahań wartości ich inwestycji, szczególnie w krótkim okresie, włącznie z możliwością utraty znacznej części zainwestowanych środków. Subfundusz przeznaczony jest również dla inwestorów, którzy planują zabezpieczanie pozycji, którą posiadają w innych produktach finansowych lub dokonujących krótko- lub średnioterminowych inwestycji o charakterze spekulacyjnym.

**5. INFORMACJE O WYSOKOŚCI OPŁAT I PROWIZJI ZWIĄZANYCH Z UCZESTNICTWEM W SUBFUNDUSZU, SPOSOBIE ICH NALICZANIA I POBIERANIA ORAZ KOSZTACH OBCIĄŻAJĄCYCH SUBFUNDUSZ**

**5.1. WSKAZANIE WARTOŚCI WSKAŹNIKA WKC, WRAZ Z INFORMACJĄ, ŻE ODZWIERCIEDLA ON UDZIAŁ KOSZTÓW NIEZWIĄZANYCH BEZPOŚREDNIO Z DZIAŁALNOŚCIĄ INWESTYCYJNĄ FUNDUSZU W ŚREDNIEJ WARTOŚCI AKTYWÓW NETTO FUNDUSZU ZA DANY ROK ORAZ ŻE KATEGORIE KOSZTÓW FUNDUSZU NIEWŁĄCZONYCH DO WSKAŹNIKA WKC, W TYM OPŁATY TRANSAKCYJNE, WSKAZANE SĄ W PROSPEKCIE INFORMACYJNYM FUNDUSZU**

nie dotyczy – na dzień ostatniej aktualizacji Skrótu Prospektu dane nie są dostępne – wskaźnik WKC oblicza się za ostatni pełny rok kalendarzowy

**5.2. WSKAZANIE OPŁAT MANIPULACYJNYCH Z TYTUŁU ZBYCIA I ODKUPIENIA JEDNOSTEK UCZESTNICTWA ORAZ INNYCH OPŁAT UISZCZANYCH BEZPOŚREDNIO PRZEZ UCZESTNIKA**

*Poniższa informacja jest jednakowa dla wszystkich Subfunduszy, za wyjątkiem stawek procentowych opłat*

Z tytułu zbywania Jednostek Uczestnictwa kategorii A pobierana jest Opłata Dystrybucyjna w wysokości nie wyższej niż 3,8% wpłaty dokonanej przez nabywcę.

Z tytułu zbycia Jednostek Uczestnictwa w ramach zamiany lub konwersji, w miejsce Opłaty Dystrybucyjnej pobierana jest Opłata Wyrównawcza. Stawka Opłaty Wyrównawczej jest równa stawce Opłaty Dystrybucyjnej obowiązującej w Subfunduszu docelowym pomniejszonej o stawkę Opłaty Dystrybucyjnej obowiązującej w Subfunduszu źródłowym, dla danej wartości zlecenia nabycia Jednostek Uczestnictwa. W przypadku, gdy nabycie Jednostek Uczestnictwa w Subfunduszu źródłowym nastąpiło na podstawie zamiany lub konwersji, wówczas stawkę Opłaty Dystrybucyjnej obowiązującej w Subfunduszu docelowym pomniejsza się o stawkę Opłaty Dystrybucyjnej obowiązującej w Subfunduszu o najwyższych stawkach Opłaty Dystrybucyjnej spośród Subfunduszy uczestniczących we wcześniejszych zamianach lub konwersjach tych Jednostek Uczestnictwa.

Wysokość opłat manipulacyjnych jest zróżnicowana w zależności od Dystrybutorów i ustalane są oddzielne Tabele Opłat dla poszczególnych Dystrybutorów. Tabela Opłat obowiązująca dla danego Dystrybutora jest udostępniana w Punktach Obsługi Klientów tego Dystrybutora. Wszystkie Tabele Opłat są udostępniane na stronie internetowej Towarzystwa.

Towarzystwo może obniżyć opłaty manipulacyjne lub zwolnić z tych opłat: pracowników Towarzystwa, pracowników Agenta Transferowego, pracowników i agentów Dystrybutora, pracowników Depozytariusza, akcjonariuszy Towarzystwa, innych Inwestorów lub Uczestników po przeprowadzeniu indywidualnych negocjacji (w formie jednorazowej lub stałej obniżki lub zwolnienia), a także osoby, których reklamacje zostały uwzględnione przez Fundusz. Towarzystwo może upoważniać Dystrybutorów do negocjowania indywidualnych obniżek lub zwolnień z opłaty manipulacyjnych.

Towarzystwo może prowadzić kampanie promocyjne polegające na zbywaniu Jednostek Uczestnictwa bez pobierania Opłaty Dystrybucyjnej lub z pobieraniem tej opłaty w wysokości niższej, niż wynika z Tabeli Opłat bądź Umów Dodatkowych. O wprowadzeniu kampanii promocyjnej oraz wysokości Opłaty Dystrybucyjnej obowiązującej w okresie kampanii promocyjnej Towarzystwo ogłosi w piśmie przeznaczonym do ogłoszeń Funduszu lub na stronie internetowej przeznaczonej do ogłoszeń Funduszu.

**5.3. WSKAZANIE OPŁATY ZMIENNEJ, BĘDĄCEJ CZĘŚCIĄ WYNAGRODZENIA ZA ZARZĄDZANIE, UZALEŻNIONEJ OD WYNIKÓW SUBFUNDUSZU, PREZENTOWANEJ W UJĘCIU PROCENTOWYM W STOSUNKU DO ŚREDNIEJ WARTOŚCI AKTYWÓW NETTO SUBFUNDUSZU**

nie dotyczy – Towarzystwo nie pobiera części zmiennej wynagrodzenia z tytułu zarządzania Subfunduszem

**5.4. WSKAZANIE ISTNIEJĄCYCH UMÓW LUB POROZUMIEŃ NA PODSTAWIE, KTÓRYCH KOSZTY DZIAŁALNOŚCI SUBFUNDUSZU BEZPOŚREDNIO LUB POŚREDNIO SĄ ROZDZIELANE MIĘDZY SUBFUNDUSZ A TOWARZYSTWO LUB INNY PODMIOT**

*Poniższa informacja jest jednakowa dla wszystkich Subfunduszy*

Nie istnieją umowy ani porozumienia dotyczące podziału kosztów działalności Subfunduszu pomiędzy Subfundusz i Towarzystwo lub inny podmiot. Jedyne zasady podziału kosztów pomiędzy Subfundusz i Towarzystwo określa Statut Funduszu.

**5.5. WSKAZANIE USŁUG DODATKOWYCH ORAZ WSKAZANIE WPŁYWU TYCH USŁUG NA WYSOKOŚĆ PROWIZJI POBIERANYCH PRZEZ PODMIOT PROWADZĄCY DZIAŁALNOŚĆ MAKLERSKĄ ORAZ NA WYSOKOŚĆ WYNAGRODZENIA TOWARZYSTWA ZA ZARZĄDZANIE SUBFUNDUSZEM**

nie dotyczy – Fundusz ani Towarzystwo nie otrzymują usług dodatkowych

**5.6. WSKAZANIE MIEJSCA W PROSPEKCIE INFORMACYJNYM FUNDUSZU, W KTÓRYM SĄ ZAWARTE DODATKOWE INFORMACJE O RODZAJU I CHARAKTERZE UMÓW I POROZUMIEŃ, O KTÓRYCH MOWA W PKT 5.4, ORAZ O WPŁYWIE TYCH UMÓW NA INTERES UCZESTNIKA SUBFUNDUSZU**

nie dotyczy – nie istnieją umowy ani porozumienia dotyczące podziału kosztów działalności Subfunduszu pomiędzy Subfundusz i Towarzystwo lub inny podmiot

**6. PODSTAWOWE DANE FINANSOWE W UJĘCIU HISTORYCZNYM**

**6.1. WARTOŚĆ AKTYWÓW NETTO SUBFUNDUSZU NA KONIEC OSTATNIEGO ROKU OBROTOWEGO, ZGODNA Z WARTOŚCIĄ ZAPREZENTOWANĄ W ZBADANYM PRZEZ BIEGŁEGO REWIDENTA SPRAWOZDANIU FINANSOWYM FUNDUSZU**

nie dotyczy – na dzień ostatniej aktualizacji Prospektu dane nie są dostępne

**6.2. WIELKOŚĆ ŚREDNIEJ STOPY ZWROTU Z INWESTYCJI W JEDNOSTKI UCZESTNICTWA ZA OSTATNIE 2 LATA (W PRZYPADKU SUBFUNDUSZU PROWADZĄCEGO DZIAŁALNOŚĆ NIE DŁUŻEJ NIŻ 3 LATA)**

nie dotyczy – na dzień ostatniej aktualizacji Skrótu Prospektu dane nie są dostępne

**6.3. WSKAZANIE WZORCA SŁUŻĄCEGO DO OCENY EFEKTYWNOŚCI INWESTYCJI W JEDNOSTKI UCZESTNICTWA SUBFUNDUSZU ODZWIERCIEDLAJĄCEGO ZACHOWANIE SIĘ ZMIENNYCH RYNKOWYCH NAJLEPIEJ ODDAJĄCYCH CEL I POLITYKĘ INWESTYCYJNĄ SUBFUNDUSZU OKREŚLONEGO PRZEZ SUBFUNDUSZ (BENCHMARK), A TAKŻE INFORMACJA O DOKONANYCH ZMIANACH WZORCA, JEŻELI MIAŁY MIEJSCE**

Subfundusz określił, że benchmarkiem Subfunduszu jest: dwukrotność zmian ceny ropy naftowej w ujęciu procentowym, liczona na podstawie zmian kursu kontraktów futures na ropę naftową CL Light Sweet Crude Oil Futures o dacie wygasania poniżej jednego roku, notowanych na giełdzie New York Mercantile Exchange, gdzie przez dzienną procentową zmianę kursu kontraktów futures rozumie się procentową różnicę wartości pomiędzy ostatnim kursem transakcyjnym kontraktów dostępnym o godzinie 23:00 czasu polskiego w danym dniu oraz ostatnim kursem transakcyjnym dostępnym o godzinie 23:00 czasu polskiego w dniu poprzednim.

Benchmark jest wyliczony przez Towarzystwo, zgodnie z zasadami przyjętymi do wyceny Aktywów Funduszu.

**6.4. INFORMACJA O ŚREDNICH STOPACH ZWROTU Z PRZYJĘTEGO PRZEZ SUBFUNDUSZ WZORCA ZA OSTATNIE 2 LATA (W PRZYPADKU SUBFUNDUSZU PROWADZĄCEGO DZIAŁALNOŚĆ NIE DŁUŻEJ NIŻ 3 LATA)**

nie dotyczy – na dzień ostatniej aktualizacji Skrótu Prospektu dane nie są dostępne

**6.5. ZASTRZEŻENIE, ŻE INDYWIDUALNA STOPA ZWROTU UCZESTNIKA Z INWESTYCJI JEST UZALEŻNIONA OD WARTOŚCI JEDNOSTKI UCZESTNICTWA W MOMENCIE JEJ ZBYCIA I ODKUPIENIA PRZEZ FUNDUSZ ORAZ WYSOKOŚCI POBRANYCH OPŁAT MANIPULACYJNYCH ORAZ ŻE WYNIKI HISTORYCZNE NIE GWARANTUJĄ UZYSKANIA PODOBNYCH WYNIKÓW W PRZYSZŁOŚCI**

*Poniższa informacja jest jednakowa dla wszystkich Subfunduszy*

Towarzystwo zastrzega niniejszym, że indywidualna stopa zwrotu Uczestnika z inwestycji jest uzależniona od wartości Jednostki Uczestnictwa w momencie jej zbycia i odkupienia przez Fundusz oraz wysokości pobranych przez Fundusz opłat manipulacyjnych.

Towarzystwo zastrzega niniejszym, że wyniki historyczne nie gwarantują uzyskania podobnych w przyszłości.

## **Rozdział 1L**

### **Dane o subfunduszu QUERCUS Oil short**

#### **1. CEL INWESTYCYJNY SUBFUNDUSZU**

Celem inwestycyjnym Subfunduszu jest wzrost wartości Aktywów w wyniku wzrostu wartości lokat. Subfundusz nie gwarantuje osiągnięcia celu inwestycyjnego.

#### **2. ZWIĘZŁY OPIS ZASAD POLITYKI INWESTYCYJNEJ**

##### **2.1. WSKAZANIE GŁÓWNYCH KATEGORII LOKAT SUBFUNDUSZU I ICH DYWERSYFIKACJI CHARAKTERYZUJĄCYCH SPECYFIKĘ SUBFUNDUSZU, A TAKŻE JEŻELI SUBFUNDUSZ BĘDZIE ODZWIERCIEDLAŁ SKŁAD UZNANEGO INDEKSU AKCJI LUB DŁUŻNYCH PAPIERÓW WARTOŚCIOWYCH – WSKAZANIE TEGO INDEKSU, RYNKU, KTÓREGO INDEKS DOTYCZY, ORAZ STOPNIA ODZWIERCIEDLENIA INDEKSU PRZEZ SUBFUNDUSZ**

Celem prowadzonej polityki inwestycyjnej Subfunduszu jest dążenie do uzyskania dziennej procentowej zmiany wartości jednostki uczestnictwa Subfunduszu, wynoszącej odwrotność (gdzie odwrotność oznacza daną wartość ze znakiem „-”) dziennej procentowej zmiany kursu kontraktów futures na ropę naftową CL Light Sweet Crude Oil Futures o dacie wygasania poniżej jednego roku, notowanych na giełdzie New York Mercantile Exchange.

Fundusz będzie, przy dokonywaniu lokat Aktywów Subfunduszu, stosować zasady i ograniczenia inwestycyjne określone w Ustawie dla funduszu inwestycyjnego zamkniętego.

W celu odwzorowania odwrotności dziennych zmian cen ropy naftowej, o której mowa powyżej, Fundusz będzie inwestował Aktywa Subfunduszu w kontrakty terminowe na ropę naftową notowane na rynku wskazanym powyżej, dowolnej serii – Fundusz będzie zajmował krótką pozycję w kontraktach terminowych na ropę naftową.

Część Aktywów Subfunduszu, która nie będzie wykorzystana do inwestowania w kontrakty terminowe, tj. nie będzie złożona jako depozyt zabezpieczający, Fundusz będzie inwestował w Instrumenty Dłużne, a także w inne instrumenty finansowe.

Fundusz może zabezpieczać inwestycje Subfunduszu w instrumenty finansowe denominowane w walutach obcych z wykorzystaniem Niewystandaryzowanych Instrumentów Pochodnych oraz kontraktów terminowych notowanych na GPW w Warszawie.

Przez dzienną procentową zmianę kursu kontraktów futures, o której mowa powyżej rozumie się procentową różnicę wartości pomiędzy kursem transakcyjnym w/w kontraktów ustalonym zgodnie z postanowieniami § 17 ust. 4 Części I Statutu Funduszu w danym dniu oraz kursu transakcyjnego ustalonego zgodnie z postanowieniami § 17 ust. 4 Części I Statutu Funduszu w dniu poprzednim.

##### **2.2. WSKAZANIE, CZY SUBFUNDUSZ STOSUJE SZCZEGÓLNE STRATEGIE INWESTYCYJNE W ODNIESIENIU DO INWESTYCJI NA OKREŚLONYM OBSZARZE GEOGRAFICZNYM, W OKREŚLONEJ BRANŻY LUB SEKTORZE GOSPODARCZYM ALBO W ODNIESIENIU DO OKREŚLONEJ KATEGORII LOKAT**

Subfundusz koncentruje swoje inwestycje na Towarowych Instrumentach Pochodnych, których instrumentem bazowym jest ropa naftowa, notowanych na giełdzie New York Mercantile Exchange w Stanach Zjednoczonych Ameryki Północnej. Strategia inwestycyjna zakłada odwzorowanie odwrotności (gdzie odwrotność oznacza daną wartość ze znakiem „-”) dziennej procentowej zmiany kursu kontraktów futures na ropę naftową CL Light Sweet Crude Oil Futures o dacie wygasania poniżej jednego roku.

##### **2.3. JEŻELI SUBFUNDUSZ MOŻE ZAWIERAĆ UMOWY, KTÓRYCH PRZEDMIOTEM SĄ INSTRUMENTY POCHODNE, W TYM NIEWYSTANDARYZOWANE INSTRUMENTY POCHODNE - WSKAZANIE TEJ INFORMACJI WRAZ ZE WSKAZANIEM CZY TAKIE UMOWY BĘDĄ ZAWIERANE W CELU OGRANICZENIA RYZYKA INWESTYCYJNEGO FUNDUSZU CZY W CELU ZAPEWNIENIA SPRAWNEGO ZARZĄDZANIA PORTFELEM INWESTYCYJNYM SUBFUNDUSZU**

Fundusz realizuje cel inwestycyjny Subfunduszu poprzez inwestowanie Aktywów Subfunduszu głównie w Towarowe Instrumenty Pochodne. Takie umowy będą zawierane zgodnie ze stosowanymi w przypadku Subfunduszu zasadami i ograniczeniami inwestycyjnymi określonymi w Ustawie dla funduszu inwestycyjnego zamkniętego. Inwestycje te powodują bardzo wysoki poziom ryzyka polityki inwestycyjnej Subfunduszu. Fundusz może zabezpieczać inwestycje Subfunduszu w instrumenty finansowe denominowane w walutach obcych z wykorzystaniem Niewystandaryzowanych Instrumentów Pochodnych

– kontraktów forward, dla których instrumentami bazowymi są waluty oraz Instrumentów Pochodnych – kontraktów terminowych notowanych na GPW w Warszawie.

Subfundusz nie będzie zawierał umów mających za przedmiot inne instrumenty pochodne, w szczególności nie będzie zawierał umów mających za przedmiot inne niewystandaryzowane instrumenty pochodne.

### **3. ZWIĘZŁY OPIS RYZYKA INWESTYCYJNEGO ZWIĄZANEGO Z PRZYJĘTĄ POLITYKĄ INWESTYCYJNĄ SUBFUNDUSZU LUB STRATEGIĄ ZARZĄDZANIA ZE WSKAZANIEM, ŻE SZCZEGÓLWE INFORMACJE O WSZYSTKICH RYZYKACH WYMIENIONYCH W SKRÓCIE PROSPEKTU SĄ ZAWARTE W PROSPEKCIE**

Poniżej zamieszczony został zwięzły opis ryzyka inwestycyjnego związanego z przyjętą polityką inwestycyjną Subfunduszu. Szczegółowe informacje o wszystkich ryzykach wymienionych w niniejszym Skrócie Prospektu Informacyjnego Funduszu są zawarte w Prospekcie Informacyjnym Funduszu.

#### **3.1. ZWIĘZŁY OPIS RYZYKA INWESTYCYJNEGO ZWIĄZANEGO Z PRZYJĘTĄ POLITYKĄ INWESTYCYJNĄ SUBFUNDUSZU LUB STRATEGIĄ ZARZĄDZANIA**

Z polityką inwestycyjną Subfunduszu wiąże się bardzo wysoki poziom ryzyka wynikający z inwestycji większości środków Subfunduszu w Towarowe Instrumenty Pochodne – kontrakty futures, dla których instrumentem bazowym jest ropa naftowa. Rodzaje ryzyka związanych z tymi inwestycjami zostały wskazane w punkcie 1.5 rozdziału III K Prospektu.

Istnieje ryzyko nieosiągnięcia wyniku inwestycyjnego Subfunduszu na poziomie porównywalnym z benchmarkiem (in minus lub in plus). Dotyczyć to może w szczególności okresu, kiedy aktywa Subfunduszu będą niewielkie w relacji do środków wpłacanych do / wypłacanych z Subfunduszu. Fundusz dąży, aby uzyskać zmianę wartości jednostki uczestnictwa Subfunduszu porównywalną do benchmarku, którym jest odwrotność (gdzie odwrotność oznacza daną wartość ze znakiem „-”) dziennej zmiany ceny ropy naftowej w ujęciu procentowym, liczona na podstawie zmian kursu kontraktów futures na ropę naftową CL Light Sweet Crude Oil Futures o dacie wygasania poniżej jednego roku, notowanych na giełdzie New York Mercantile Exchange.

Z polityką inwestycyjną Subfunduszu wiążą się ponadto ryzyka opisane poniżej.

##### **3.1.1. RYZYKO RYNKOWE**

Ryzyko rynkowe to ryzyko spadku wartości aktywów netto portfela inwestycyjnego spowodowane niekorzystnymi zmianami cen instrumentów finansowych.

Dla Subfunduszu głównymi elementami ryzyka rynkowego są: ryzyko rynku surowców i ryzyko stopy procentowej.

Ryzyko rynku surowców obejmuje ryzyko spadku wartości aktywów netto portfela inwestycyjnego spowodowane niekorzystną zmianą kursu instrumentu finansowego, którego wycena zależy od kursu instrumentu bazowego będącego surowcem.

Ryzyko stopy procentowej obejmuje ryzyko spadku Wartości Aktywów Netto Subfunduszu spowodowane wzrostem rynkowych stóp procentowych. Ryzyko stopy procentowej jest większe dla instrumentów o stałym oprocentowaniu. Zależność cen instrumentów dłużnych od rynkowych stóp procentowych jest odwrotna. Wraz ze wzrostem rynkowych stóp procentowych ceny instrumentów dłużnych zazwyczaj spadają, a wraz ze spadkiem rynkowych stóp procentowych ceny instrumentów dłużnych rosną. Ryzyko stopy procentowej zależy od czasu do wykupu instrumentu, jego stopy odsetkowej i stopy dochodowości. Im dłuższy czas do wykupu instrumentu, tym wyższe jest ryzyko stopy procentowej. Im niższa stopa odsetkowa i stopa dochodowości instrumentu, tym wyższe jest ryzyko stopy procentowej. Źródłami ryzyka stopy procentowej są m.in. wzrost stopy inflacji (bieżącej lub prognozowanej), wysokie tempo rozwoju gospodarczego, spadek stopy oszczędności w gospodarce, negatywna ocena przez inwestorów przyszłej sytuacji fiskalnej kraju, wzrost stóp procentowych w innych krajach. Szczególnie duże znaczenie dla wysokości rynkowych stóp procentowych w Polsce mają poziom deficytu finansów publicznych i długu publicznego w relacji do PKB oraz perspektywy kształtowania się tych parametrów w przyszłości.

##### **3.1.2. RYZYKO KREDYTOWE**

Głównymi elementami ryzyka kredytowego są: ryzyko niedotrzymania warunków, ryzyko obniżenia oceny kredytowej i ryzyko rozpiętości kredytowej.

Ryzyko niedotrzymania warunków, nazywane również ryzykiem niewypłacalności, obejmuje ryzyko spadku Wartości Aktywów Netto Subfunduszu spowodowane niedotrzymaniem warunków kontraktów finansowych przez emitentów Instrumentów Dłużnych. Ryzyko niewypłacalności polega na niespłaceniu przez emitenta w terminie należnej kwoty z tytułu wyemitowanych Instrumentów Dłużnych.

Ryzyko obniżenia oceny kredytowej obejmuje ryzyko spadku Wartości Aktywów Netto Subfunduszu spowodowane obniżeniem ocen kredytowych (ratingów) emitentów lub emisji.



Ryzyko rozpiętości kredytowej to ryzyko spadku wartości aktywów netto funduszu inwestycyjnego spowodowane zmianami rozpiętości kredytowej dla emisji, czyli różnicy między cenami Instrumentów Dłużnych o porównywalnych warunkach, ale wyemitowanych przez emitentów o różnych ratingach.

Inwestycje w papiery komercyjne oraz obligacje municypalne i korporacyjne wiążą się z wyższym poziomem ryzyka kredytowego, uzależnionym od wiarygodności kredytowej emitenta.

Inwestycje w tytuły uczestnictwa emitowane przez instytucje wspólnego inwestowania mające siedzibę za granicą lub w jednostki uczestnictwa innych funduszy obciążone są ryzykiem pochodzącym od ryzyka lokat takiego funduszu.

Inwestycje w lokaty bankowe związane są z ryzykiem kredytowym banku.

### **3.1.3. RYZYKO ROZLICZENIA**

Ryzyko rozliczenia występuje w przypadku rozliczania transakcji zakupu lub sprzedaży instrumentów finansowych, które nie są gwarantowane przez izby rozliczeniowe.

Z ryzykiem rozliczenia wiąże się ryzyko operacyjne obejmujące ryzyko straty wynikającej z błędnych procedur wewnętrznych, niestosowania się do procedur, działania systemów bądź pracowników lub też wynikającej ze zdarzeń zewnętrznych. Cztery podstawowe źródła ryzyka operacyjnego to: ludzie, systemy, zdarzenia zewnętrzne oraz procesy.

### **3.1.4. RYZYKO PŁYNNOŚCI**

Ryzyko płynności wiąże się z brakiem możliwości przeprowadzenia transakcji, przy zachowaniu aktualnej ceny rynkowej. Ryzyko to występuje najczęściej przy próbie sprzedaży znacznej ilości posiadanych aktywów, szczególnie jeśli płynność obrotu danym instrumentem nie jest wysoka. Następuje wówczas naruszenie struktury popytu i podaży prowadzące do istotnej zmiany ceny rynkowej.

### **3.1.5. RYZYKO WALUTOWE**

Ryzyko wynika ze zmian kursów walut, w których wyrażone są lokaty funduszu względem waluty, w której dokonywana jest wycena aktywów Funduszu. Fundusz lokuje środki w aktywa denominowane w walucie polskiej lub denominowane w walucie obcej.

Uczestnicy Funduszu muszą liczyć się z ryzykiem spadku Wartości Aktywów Netto Subfunduszu spowodowanym umocnieniem się kursu waluty polskiej w stosunku do walut obcych.

W celu ograniczenia ryzyka walutowego Fundusz może zabezpieczać zmiany kursu walutowego z wykorzystaniem Niewystandaryzowanych Instrumentów Pochodnych lub z wykorzystaniem Instrumentów Pochodnych. Statut Funduszu nie przewiduje natomiast obowiązku korzystania z takich zabezpieczeń. Mając powyższe na względzie Towarzystwo ani Fundusz nie gwarantują stosowania zabezpieczeń walutowych. Decyzja w zakresie zastosowania zabezpieczenia walutowego będzie podejmowana każdorazowo przez Towarzystwo.

W przypadku Subfunduszu ryzyko walutowe dotyczy głównie depozytu zabezpieczającego składanego w związku z inwestycjami w kontrakty futures.

### **3.1.6. RYZYKO ZWIĄZANE Z PRZECHOWYWANIEM AKTYWÓW**

Aktywa Subfunduszu przechowywane są na rachunkach prowadzonych przez Depozytariusza i Subdepozytariuszy (podmioty, które na podstawie umowy z Depozytariuszem przechowują część aktywów Subfunduszu). Instrumenty finansowe stanowią własność Funduszu i nie wchodzi do masy upadłości w przypadku ogłoszenia upadłości Depozytariusza i Subdepozytariuszy.

Fundusz inwestuje w kontrakty futures za pośrednictwem firm prowadzących działalność maklerską. Fundusz składa w tych firmach środki pieniężne jako depozyt zabezpieczający w związku z inwestycjami w kontrakty futures. Istnieje ryzyko utraty tych środków pieniężnych z przyczyn leżących po stronie tych firm.

### **3.1.7. RYZYKO ZWIĄZANE Z KONCENTRACJĄ AKTYWÓW LUB RYNKÓW**

Fundusz koncentruje inwestycje Subfunduszy na określonym rynku. Sytuacja na tym rynku szczególnie oddziałuje na wartość i płynność aktywów Subfunduszu. Istotne wahania cen rynkowych poszczególnych instrumentów finansowych mogą powodować wahania Wartości Aktywów Netto przypadającej na Jednostkę Uczestnictwa Subfunduszu.

### **3.1.8. RYZYKO ROZBIEŻNOŚCI WYNIKÓW INWESTYCYJNYCH SUBFUNDUSZU W STOSUNKU DO BENCHMARKU**

W ramach realizacji celu inwestycyjnego Subfunduszu Fundusz dąży, aby uzyskać zmianę wartości jednostki uczestnictwa Subfunduszu porównywalną do benchmarku. Istnieje ryzyko nieosiągnięcia wyniku inwestycyjnego Subfunduszu na poziomie porównywalnym z benchmarkiem (in minus lub in plus). Dotyczyć to może w szczególności okresu, kiedy aktywa Subfunduszu będą niewielkie w relacji do środków wpłacanych do / wypłacanych z Subfunduszu.

Na niezgodność wyników inwestycyjnych Subfunduszu w stosunku do benchmarku mają wpływ m.in. następujące czynniki:

- 1) kształtowanie się kursów Towarowych Instrumentów Pochodnych, w które inwestuje Subfundusz może w pewnym zakresie odbiegać od zachowania kursów kontraktów futures wskazanych jako benchmark,
- 2) na ostateczny wynik inwestycyjny Subfunduszu mają wpływ koszty pokrywane przez Fundusz, które obciążają Aktywa Subfunduszu, w tym koszty transakcyjne – negatywny wpływ tych kosztów jest równoważony przez zyski z inwestycji części Aktywów Subfunduszu, nie przeznaczanej na depozyt zabezpieczający, w Instrumenty Dłużne i inne instrumenty finansowe, ale nie zawsze jest możliwe osiągnięcie adekwatnych zysków z tych inwestycji,
- 3) zlecenia nabycia / zbycia składników lokat Subfunduszu są składane w godzinach pracy Towarzystwa oraz podmiotów pośredniczących w przyjmowaniu i przekazywaniu tych zleceń i w konsekwencji Towarowe Instrumenty Pochodne są nabywane po kursie innym niż kurs przyjmowany do ich wyceny (tj. ostatni dostępny o godzinie 23:00 czasu polskiego),
- 4) zbywanie i odkupywanie Jednostek Uczestnictwa skutkuje koniecznością odpowiedniego otwierania i zamykania pozycji w Towarowych Instrumentach Pochodnych i w konsekwencji wielkość inwestycji w te instrumenty może być nieadekwatna do wielkości Aktywów Netto Subfunduszu uwzględniającej zbyte lub odkupione Jednostki Uczestnictwa,
- 4) ekspozycja Subfunduszu na zmiany kursów kontraktów futures wskazanych jako benchmark może różnić się od zakładanej, w związku z proporcjami pomiędzy Wartością Aktywów Netto Subfunduszu oraz wartością pojedynczego kontraktu terminowego spośród Towarowych Instrumentów Pochodnych, w które inwestuje Subfundusz.

### **3.2. OPIS RYZYKA ZWIĄZANEGO Z UCZESTNICTWEM W SUBFUNDUSZU, W TYM W SZCZEGÓLNOŚCI:**

#### **3.2.1. OPIS RYZYKA NIEOSIĄGNIĘCIA OCZEKIWANEGO ZWROTU Z INWESTYCJI W JEDNOSTKI UCZESTNICTWA, Z UWZGLĘDNIENIEM CZYNNIKÓW MAJĄCYCH WPŁYW NA POZIOM RYZYKA ZWIĄZANEGO Z INWESTYCJĄ: RYZYKO ZWIĄZANE Z ZAWARCIEM OKREŚLONYCH UMÓW, RYZYKO ZWIĄZANE ZE SZCZEGÓLNYMI WARUNKAMI ZAWARTYCH PRZEZ SUBFUNDUSZ TRANSAKCJI, RYZYKO ZWIĄZANE Z UDZIELONYMI GWARANCJAMI**

Ryzyko to polega na niemożności przewidzenia przyszłych zmian cen instrumentów finansowych wchodzących w skład portfeli Subfunduszy i w konsekwencji niemożności przewidzenia zmian Wartości Aktywów Netto Subfunduszy przypadających na Jednostkę Uczestnictwa. Stopa zwrotu z inwestycji w Jednostki Uczestnictwa jest zależna zarówno od ceny Jednostki Uczestnictwa w dniu nabycia Jednostek Uczestnictwa przez Uczestnika, wielkości poniesionej opłaty za zbycie Jednostek Uczestnictwa, a także od ceny Jednostki Uczestnictwa z dnia odkupienia Jednostek Uczestnictwa i wielkości opłaty poniesionej z tytułu odkupienia Jednostek Uczestnictwa. W przypadku uzyskania dodatniej stopy zwrotu Uczestnik, lub Fundusz jako płatnik podatku, będzie zobowiązany do zapłaty podatku dochodowego, co obniży uzyskaną przez Uczestnika wielkość stopy zwrotu. Uzyskana stopa zwrotu zależy w dużej mierze od dat nabycia i odkupienia Jednostek Uczestnictwa. Żadna z zawartych przez Fundusz umów nie niesie za sobą ryzyk innych niż ryzyka inwestycyjne opisane w niniejszym Prospekcie. Fundusz nie zawierał transakcji na warunkach szczególnych, które powodowałyby wzrost ryzyka dla Uczestników. Fundusz nie udziela gwarancji innym podmiotom.

#### **3.2.2. OPIS RYZYKA WYSTĄPIENIA SZCZEGÓLNYCH OKOLICZNOŚCI, NA WYSTĄPIENIE KTÓRYCH UCZESTNIK NIE MA WPŁYWU LUB MA OGRANICZONY WPŁYW: OTWARCIE LIKWIDACJI FUNDUSZU, PRZEJĘCIE ZARZĄDZANIA FUNDUSZEM PRZEZ INNE TOWARZYSTWO, ZMIANA DEPOZYTARIUSZA LUB PODMIOTU OBSŁUGUJĄCEGO FUNDUSZ, POŁĄCZENIE FUNDUSZU Z INNYM FUNDUSZEM, ZMIANA POLITYKI INWESTYCYJNEJ SUBFUNDUSZU**

Fundusz może zostać rozwiązany. Rozwiązanie Funduszu następuje po przeprowadzeniu likwidacji. Z dniem rozpoczęcia likwidacji Fundusz nie może zbywać, a także odkupywać Jednostek Uczestnictwa. Likwidacja Funduszu polega na zbyciu jego aktywów, ściągnięciu należności Funduszu, zaspokojeniu wierzycieli Funduszu i umorzeniu Jednostek Uczestnictwa przez wypłatę uzyskanych środków pieniężnych Uczestnikom Funduszu, proporcjonalnie do liczby posiadanych przez nich Jednostek Uczestnictwa. Zbywanie aktywów Funduszu powinno być dokonywane z należyтым uwzględnieniem interesów Uczestników Funduszu. Uczestnik nie ma wpływu na wystąpienie przesłanek likwidacji Funduszu. Istnieje

ryzyko, że środki pieniężne wypłacane Uczestnikom będą niższe niż możliwe do otrzymania w przypadku, gdyby Fundusz nie został postawiony w stan likwidacji.

W trakcie trwania Funduszu, Fundusz może dokonać likwidacji Subfunduszu. Subfundusz może zostać zlikwidowany w przypadku podjęcia przez Towarzystwo decyzji o jego likwidacji. W przypadku rozwiązania Funduszu likwidacji podlegają wszystkie Subfundusze. Uczestnik nie ma wpływu na wystąpienie przesłanek likwidacji Subfunduszu. Istnieje ryzyko, że środki pieniężne wypłacane Uczestnikom będą niższe niż możliwe do otrzymania w przypadku, gdyby Fundusz lub Subfundusz nie został postawiony w stan likwidacji.

Na podstawie umowy zawartej przez Towarzystwo z innym towarzystwem funduszy inwestycyjnych, towarzystwo to może przejąć zarządzanie Funduszem. Przejęcie zarządzania wymaga zmiany Statutu Funduszu w części wskazującej firmę, siedzibę i adres zarządzającego nim towarzystwa funduszy inwestycyjnych. Towarzystwo przejmujące zarządzanie wstępuje w prawa i obowiązki towarzystwa będącego dotychczas organem Funduszu, z chwilą wejścia w życie tych zmian w Statucie Funduszu.

Fundusz lub Depozytariusz mogą rozwiązać umowę o prowadzenie rejestru aktywów funduszu, za wypowiedzeniem, w terminie nie krótszym niż 6 miesięcy. Zmiana depozytariusza wymaga jednakże zgody Komisji. Jeżeli Depozytariusz nie wykonuje obowiązków określonych w umowie o prowadzenie rejestru aktywów funduszu albo wykonuje je nienależycie: Fundusz wypowiada umowę i niezwłocznie zawiadamia o tym Komisję; Komisja może nakazać Funduszowi zmianę Depozytariusza. W tych przypadkach wypowiedzenie może nastąpić w terminie krótszym niż 6 miesięcy. W przypadku otwarcia likwidacji lub ogłoszenia upadłości Depozytariusza, Fundusz niezwłocznie dokonuje zmiany depozytariusza, bez stosowania sześciomiesięcznego terminu wypowiedzenia. Zmiana depozytariusza jest dokonywana w sposób zapewniający nieprzerwane wykonywanie obowiązków depozytariusza.

Towarzystwo może w każdym czasie dokonać zmiany podmiotów obsługujących Fundusz, w szczególności Agenta Transferowego. Uczestnik nie ma wpływu na decyzję Towarzystwa o zmianie Depozytariusza lub podmiotu obsługującego Fundusz.

Za zgodą Komisji może nastąpić połączenie dwóch funduszy inwestycyjnych otwartych, zarządzanych przez Towarzystwo. Nie mogą być połączone fundusze inwestycyjne otwarte, które zbywają jednostki uczestnictwa różniące się od siebie sposobem pobierania opłat manipulacyjnych lub opłat obciążających aktywa funduszu, chyba że przed rozpoczęciem procedury połączenia wszystkie jednostki uczestnictwa zarówno w funduszu przejmującym, jak i funduszu przejmowanym zostaną zamienione na jednostki uczestnictwa tej samej kategorii. Połączenie następuje przez przeniesienie majątku funduszu przejmowanego do funduszu przejmującego oraz przydzielenie uczestnikom funduszu przejmowanego jednostek uczestnictwa funduszu przejmującego w zamian za jednostki uczestnictwa funduszu przejmowanego. Uczestnik nie ma wpływu na decyzję Towarzystwa o połączeniu funduszy.

Połączone mogą zostać również Subfundusze. Połączenie następuje przez przeniesienie majątku Subfunduszu przejmowanego do Subfunduszu przejmującego oraz przydzielenie Uczestnikom Subfunduszu przejmowanego Jednostek Uczestnictwa Subfunduszu przejmującego w zamian za Jednostki Uczestnictwa Subfunduszu przejmowanego.

Towarzystwo może w każdym czasie dokonać zmiany Statutu Funduszu w części dotyczącej polityki inwestycyjnej prowadzonej przez Subfundusz. Zmiana Statutu Funduszu wymaga ogłoszenia o dokonanych zmianach oraz upływu terminu trzech miesięcy od dnia ogłoszenia o zmianach. Uczestnik nie ma wpływu na decyzję Towarzystwa o zmianie polityki inwestycyjnej Funduszu.

### **3.2.3. OPIS RYZYKA NIEWYPŁACALNOŚCI GWARANTA**

nie dotyczy – Fundusz nie jest funduszem gwarantowanym

### **3.2.4. OPIS RYZYKA INFLACJI**

Ryzyko inflacji jest ryzykiem spadku siły nabywczej środków pieniężnych powierzonych Funduszowi. Istnienie inflacji powoduje, że realna stopa zwrotu (z uwzględnieniem inflacji) może być istotnie niższa od nominalnej stopy zwrotu (bez uwzględnienia inflacji).

### **3.2.5. OPIS RYZYKA ZWIĄZANEGO Z REGULACJAMI PRAWNYMI DOTYCZĄCYMI FUNDUSZU, W SZCZEGÓLNOŚCI W ZAKRESIE PRAWA PODATKOWEGO**

Zmiany regulacji prawnych dotyczących działalności Subfunduszu mogą mieć wpływ na przedstawione w niniejszym Prospekcie prawa i obowiązki Uczestników. Na dzień sporządzenia Prospektu, Fundusz jest podmiotowo zwolniony z podatku dochodowego od osób prawnych. Nie można wykluczyć jednak opodatkowania dochodów Funduszu w przyszłości. Ewentualne wprowadzenie opodatkowania dochodów Funduszu spowoduje obniżenie osiąganych przez Uczestników Funduszu stóp zwrotu z inwestycji w Jednostki Uczestnictwa.

**4. OKREŚLENIE PROFILU INWESTORA, KTÓRY BĘDZIE UWZGLĘDNIŁ ZAKRES CZASOWY INWESTYCJI ORAZ POZIOM RYZYKA INWESTYCYJNEGO ZWIĄZANEGO Z PRZYJĘTĄ POLITYKĄ INWESTYCYJNĄ SUBFUNDUSZU**

Subfundusz przeznaczony jest dla inwestorów, którzy planują inwestowanie długoterminowe, oczekują wysokich zysków oraz akceptują bardzo wysokie ryzyko związane z inwestycjami w Instrumenty Pochodne, tzn. liczą się z możliwością silnych wahań wartości ich inwestycji, szczególnie w krótkim okresie, włącznie z możliwością utraty znacznej części zainwestowanych środków. Subfundusz przeznaczony jest również dla inwestorów, którzy planują zabezpieczanie pozycji, którą posiadają w innych produktach finansowych lub dokonujących krótko- lub średnioterminowych inwestycji o charakterze spekulacyjnym.

**5. INFORMACJE O WYSOKOŚCI OPŁAT I PROWIZJI ZWIĄZANYCH Z UCZESTNICTWEM W SUBFUNDUSZU, SPOSOBIE ICH NALICZANIA I POBIERANIA ORAZ KOSZTACH OBCIĄŻAJĄCYCH SUBFUNDUSZ**

**5.1. WSKAZANIE WARTOŚCI WSKAŹNIKA WKC, WRAZ Z INFORMACJĄ, ŻE ODZWIERCIEDLA ON UDZIAŁ KOSZTÓW NIEZWIĄZANYCH BEZPOŚREDNIO Z DZIAŁALNOŚCIĄ INWESTYCYJNĄ FUNDUSZU W ŚREDNIEJ WARTOŚCI AKTYWÓW NETTO FUNDUSZU ZA DANY ROK ORAZ ŻE KATEGORIE KOSZTÓW FUNDUSZU NIEWŁĄCZONYCH DO WSKAŹNIKA WKC, W TYM OPŁATY TRANSAKCYJNE, WSKAZANE SĄ W PROSPEKCIE INFORMACYJNYM FUNDUSZU**

nie dotyczy – na dzień ostatniej aktualizacji Skrótu Prospektu dane nie są dostępne – wskaźnik WKC oblicza się za ostatni pełny rok kalendarzowy

**5.2. WSKAZANIE OPŁAT MANIPULACYJNYCH Z TYTUŁU ZBYCIA I ODKUPIENIA JEDNOSTEK UCZESTNICTWA ORAZ INNYCH OPŁAT UISZCZANYCH BEZPOŚREDNIO PRZEZ UCZESTNIKA**

*Poniższa informacja jest jednakowa dla wszystkich Subfunduszy, za wyjątkiem stawek procentowych opłat*

Z tytułu zbywania Jednostek Uczestnictwa kategorii A pobierana jest Opłata Dystrybucyjna w wysokości nie wyższej niż 3,8% wpłaty dokonanej przez nabywcę.

Z tytułu zbycia Jednostek Uczestnictwa w ramach zamiany lub konwersji, w miejsce Opłaty Dystrybucyjnej pobierana jest Opłata Wyrównawcza. Stawka Opłaty Wyrównawczej jest równa stawce Opłaty Dystrybucyjnej obowiązującej w Subfunduszu docelowym pomniejszonej o stawkę Opłaty Dystrybucyjnej obowiązującej w Subfunduszu źródłowym, dla danej wartości zlecenia nabycia Jednostek Uczestnictwa. W przypadku, gdy nabycie Jednostek Uczestnictwa w Subfunduszu źródłowym nastąpiło na podstawie zamiany lub konwersji, wówczas stawkę Opłaty Dystrybucyjnej obowiązującej w Subfunduszu docelowym pomniejsza się o stawkę Opłaty Dystrybucyjnej obowiązującej w Subfunduszu o najwyższych stawkach Opłaty Dystrybucyjnej spośród Subfunduszy uczestniczących we wcześniejszych zamianach lub konwersjach tych Jednostek Uczestnictwa.

Wysokość opłat manipulacyjnych jest zróżnicowana w zależności od Dystrybutorów i ustalane są oddzielne Tabele Opłat dla poszczególnych Dystrybutorów. Tabela Opłat obowiązująca dla danego Dystrybutora jest udostępniana w Punktach Obsługi Klientów tego Dystrybutora. Wszystkie Tabele Opłat są udostępniane na stronie internetowej Towarzystwa.

Towarzystwo może obniżyć opłaty manipulacyjne lub zwolnić z tych opłat: pracowników Towarzystwa, pracowników Agenta Transferowego, pracowników i agentów Dystrybutora, pracowników Depozytariusza, akcjonariuszy Towarzystwa, innych Inwestorów lub Uczestników po przeprowadzeniu indywidualnych negocjacji (w formie jednorazowej lub stałej obniżki lub zwolnienia), a także osoby, których reklamacje zostały uwzględnione przez Fundusz. Towarzystwo może upoważniać Dystrybutorów do negocjowania indywidualnych obniżek lub zwolnień z opłaty manipulacyjnych.

Towarzystwo może prowadzić kampanie promocyjne polegające na zbywaniu Jednostek Uczestnictwa bez pobierania Opłaty Dystrybucyjnej lub z pobieraniem tej opłaty w wysokości niższej, niż wynika z Tabeli Opłat bądź Umów Dodatkowych. O wprowadzeniu kampanii promocyjnej oraz wysokości Opłaty Dystrybucyjnej obowiązującej w okresie kampanii promocyjnej Towarzystwo ogłosi w piśmie przeznaczonym do ogłoszeń Funduszu lub na stronie internetowej przeznaczonej do ogłoszeń Funduszu.

**5.3. WSKAZANIE OPŁATY ZMIENNEJ, BĘDĄCEJ CZĘŚCIĄ WYNAGRODZENIA ZA ZARZĄDZANIE, UZALEŻNIONEJ OD WYNIKÓW SUBFUNDUSZU, PREZENTOWANEJ W UJĘCIU PROCENTOWYM W STOSUNKU DO ŚREDNIEJ WARTOŚCI AKTYWÓW NETTO SUBFUNDUSZU**

nie dotyczy – Towarzystwo nie pobiera części zmiennej wynagrodzenia z tytułu zarządzania Subfunduszem

**5.4. WSKAZANIE ISTNIEJĄCYCH UMÓW LUB POROZUMIEŃ NA PODSTAWIE, KTÓRYCH KOSZTY DZIAŁALNOŚCI SUBFUNDUSZU BEZPOŚREDNIO LUB POŚREDNIO SĄ ROZDZIELANE MIĘDZY SUBFUNDUSZ A TOWARZYSTWO LUB INNY PODMIOT**

*Poniższa informacja jest jednakowa dla wszystkich Subfunduszy*

Nie istnieją umowy ani porozumienia dotyczące podziału kosztów działalności Subfunduszu pomiędzy Subfundusz i Towarzystwo lub inny podmiot. Jedyne zasady podziału kosztów pomiędzy Subfundusz i Towarzystwo określa Statut Funduszu.

**5.5. WSKAZANIE USŁUG DODATKOWYCH ORAZ WSKAZANIE WPŁYWU TYCH USŁUG NA WYSOKOŚĆ PROWIZJI POBIERANYCH PRZEZ PODMIOT PROWADZĄCY DZIAŁALNOŚĆ MAKLERSKĄ ORAZ NA WYSOKOŚĆ WYNAGRODZENIA TOWARZYSTWA ZA ZARZĄDZANIE SUBFUNDUSZEM**

nie dotyczy – Fundusz ani Towarzystwo nie otrzymują usług dodatkowych

**5.6. WSKAZANIE MIEJSCA W PROSPEKCIE INFORMACYJNYM FUNDUSZU, W KTÓRYM SĄ ZAWARTE DODATKOWE INFORMACJE O RODZAJU I CHARAKTERZE UMÓW I POROZUMIEŃ, O KTÓRYCH MOWA W PKT 5.4, ORAZ O WPŁYWIE TYCH UMÓW NA INTERES UCZESTNIKA SUBFUNDUSZU**

nie dotyczy – nie istnieją umowy ani porozumienia dotyczące podziału kosztów działalności Subfunduszu pomiędzy Subfundusz i Towarzystwo lub inny podmiot

**6. PODSTAWOWE DANE FINANSOWE W UJĘCIU HISTORYCZNYM**

**6.1. WARTOŚĆ AKTYWÓW NETTO SUBFUNDUSZU NA KONIEC OSTATNIEGO ROKU OBROTOWEGO, ZGODNA Z WARTOŚCIĄ ZAPREZENTOWANĄ W ZBADANYM PRZEZ BIEGŁEGO REWIDENTA SPRAWOZDANIU FINANSOWYM FUNDUSZU**

nie dotyczy – na dzień ostatniej aktualizacji Prospektu dane nie są dostępne

**6.2. WIELKOŚĆ ŚREDNIEJ STOPY ZWROTU Z INWESTYCJI W JEDNOSTKI UCZESTNICTWA ZA OSTATNIE 2 LATA (W PRZYPADKU SUBFUNDUSZU PROWADZĄCEGO DZIAŁALNOŚĆ NIE DŁUŻEJ NIŻ 3 LATA)**

nie dotyczy – na dzień ostatniej aktualizacji Skrótu Prospektu dane nie są dostępne

**6.3. WSKAZANIE WZORCA SŁUŻĄCEGO DO OCENY EFEKTYWNOŚCI INWESTYCJI W JEDNOSTKI UCZESTNICTWA SUBFUNDUSZU ODZWIERCIEDLAJĄCEGO ZACHOWANIE SIĘ ZMIENNYCH RYNKOWYCH NAJLEPIEJ ODDAJĄCYCH CEL I POLITYKĘ INWESTYCYJNĄ SUBFUNDUSZU OKREŚLONEGO PRZEZ SUBFUNDUSZ (BENCHMARK), A TAKŻE INFORMACJA O DOKONANYCH ZMIANACH WZORCA, JEŻELI MIAŁY MIEJSCE**

Subfundusz określił, że benchmarkiem Subfunduszu jest: odwrotność zmian ceny ropy naftowej w ujęciu procentowym, liczona na podstawie zmian kursu kontraktów futures na ropę naftową CL Light Sweet Crude Oil Futures o dacie wygasania poniżej jednego roku, notowanych na giełdzie New York Mercantile Exchange, gdzie przez dzienną procentową zmianę kursu kontraktów futures rozumie się procentową różnicę wartości pomiędzy ostatnim kursem transakcyjnym kontraktów dostępnym o godzinie 23:00 czasu polskiego w danym dniu oraz ostatnim kursem transakcyjnym dostępnym o godzinie 23:00 czasu polskiego w dniu poprzednim.

Benchmark jest wyliczony przez Towarzystwo, zgodnie z zasadami przyjętymi do wyceny Aktywów Funduszu.

**6.4. INFORMACJA O ŚREDNICH STOPACH ZWROTU Z PRZYJĘTEGO PRZEZ SUBFUNDUSZ WZORCA ZA OSTATNIE 2 LATA (W PRZYPADKU SUBFUNDUSZU PROWADZĄCEGO DZIAŁALNOŚĆ NIE DŁUŻEJ NIŻ 3 LATA)**

nie dotyczy – na dzień ostatniej aktualizacji Skrótu Prospektu dane nie są dostępne

**6.5. ZASTRZEŻENIE, ŻE INDYWIDUALNA STOPA ZWROTU UCZESTNIKA Z INWESTYCJI JEST UZALEŻNIONA OD WARTOŚCI JEDNOSTKI UCZESTNICTWA W MOMENCIE JEJ ZBYCIA I ODKUPIENIA PRZEZ FUNDUSZ ORAZ WYSOKOŚCI POBRANYCH OPŁAT MANIPULACYJNYCH ORAZ ŻE WYNIKI HISTORYCZNE NIE GWARANTUJĄ UZYSKANIA PODOBNYCH WYNIKÓW W PRZYSZŁOŚCI**

*Poniższa informacja jest jednakowa dla wszystkich Subfunduszy*

Towarzystwo zastrzega niniejszym, że indywidualna stopa zwrotu Uczestnika z inwestycji jest uzależniona od wartości Jednostki Uczestnictwa w momencie jej zbycia i odkupienia przez Fundusz oraz wysokości pobranych przez Fundusz opłat manipulacyjnych.

Towarzystwo zastrzega niniejszym, że wyniki historyczne nie gwarantują uzyskania podobnych w przyszłości.

## **Rozdział 1M**

### **Dane o subfunduszu QUERCUS Wheat lev**

#### **1. CEL INWESTYCYJNY SUBFUNDUSZU**

Celem inwestycyjnym Subfunduszu jest wzrost wartości Aktywów w wyniku wzrostu wartości lokat. Subfundusz nie gwarantuje osiągnięcia celu inwestycyjnego.

#### **2. ZWIĘZŁY OPIS ZASAD POLITYKI INWESTYCYJNEJ**

##### **2.1. WSKAZANIE GŁÓWNYCH KATEGORII LOKAT SUBFUNDUSZU I ICH DYWERSYFIKACJI CHARAKTERYZUJĄCYCH SPECYFIKĘ SUBFUNDUSZU, A TAKŻE JEŻELI SUBFUNDUSZ BĘDZIE ODZWIERCIEDLAŁ SKŁAD UZNANEGO INDEKSU AKCJI LUB DŁUŻNYCH PAPIERÓW WARTOŚCIOWYCH – WSKAZANIE TEGO INDEKSU, RYNKU, KTÓREGO INDEKS DOTYCZY, ORAZ STOPNIA ODZWIERCIEDLENIA INDEKSU PRZEZ SUBFUNDUSZ**

Celem prowadzonej polityki inwestycyjnej Subfunduszu jest dążenie do uzyskania dziennej procentowej zmiany wartości jednostki uczestnictwa Subfunduszu, wynoszącej dwukrotność dziennej procentowej zmiany kursu kontraktów futures na pszenicę Wheat Futures o dacie wygasania poniżej jednego roku, notowanych na giełdzie Chicago Board of Trade.

Fundusz będzie, przy dokonywaniu lokat Aktywów Subfunduszu, stosować zasady i ograniczenia inwestycyjne określone w Ustawie dla funduszu inwestycyjnego zamkniętego.

W celu odwzorowania dwukrotności dziennych zmian cen pszenicy, o której mowa powyżej, Fundusz będzie inwestował Aktywa Subfunduszu w kontrakty terminowe na pszenicę notowane na rynku wskazanym powyżej, dowolnej serii – Fundusz będzie zajmował długą pozycję w kontraktach terminowych na pszenicę.

Część Aktywów Subfunduszu, która nie będzie wykorzystana do inwestowania w kontrakty terminowe, tj. nie będzie złożona jako depozyt zabezpieczający, Fundusz będzie inwestował w Instrumenty Dłużne, a także w inne instrumenty finansowe.

Fundusz może zabezpieczać inwestycje Subfunduszu w instrumenty finansowe denominowane w walutach obcych z wykorzystaniem Niewystandaryzowanych Instrumentów Pochodnych oraz kontraktów terminowych notowanych na GPW w Warszawie.

Przez dzienną procentową zmianę kursu kontraktów futures, o której mowa powyżej rozumie się procentową różnicę wartości pomiędzy kursem transakcyjnym w/w kontraktów ustalonym zgodnie z postanowieniami § 17 ust. 4 Części I Statutu Funduszu w danym dniu oraz kursu transakcyjnego ustalonego zgodnie z postanowieniami § 17 ust. 4 Części I Statutu Funduszu w dniu poprzednim.

##### **2.2. WSKAZANIE, CZY SUBFUNDUSZ STOSUJE SZCZEGÓLNE STRATEGIE INWESTYCYJNE W ODNIESIENIU DO INWESTYCJI NA OKREŚLONYM OBSZARZE GEOGRAFICZNYM, W OKREŚLONEJ BRANŻY LUB SEKTORZE GOSPODARCZYM ALBO W ODNIESIENIU DO OKREŚLONEJ KATEGORII LOKAT**

Subfundusz koncentruje swoje inwestycje na Towarowych Instrumentach Pochodnych, których instrumentem bazowym jest pszenica, notowanych na giełdzie Chicago Board of Trade w Stanach Zjednoczonych Ameryki Północnej. Strategia inwestycyjna zakłada odwzorowanie dwukrotność dziennej procentowej zmiany kursu kontraktów futures na pszenicę Wheat Futures o dacie wygasania poniżej jednego roku.

##### **2.3. JEŻELI SUBFUNDUSZ MOŻE ZAWIERAĆ UMOWY, KTÓRYCH PRZEDMIOTEM SĄ INSTRUMENTY POCHODNE, W TYM NIEWYSTANDARYZOWANE INSTRUMENTY POCHODNE - WSKAZANIE TEJ INFORMACJI WRAZ ZE WSKAZANIEM CZY TAKIE UMOWY BĘDĄ ZAWIERANE W CELU OGRANICZENIA RYZYKA INWESTYCYJNEGO FUNDUSZU CZY W CELU ZAPEWNIENIA SPRAWNEGO ZARZĄDZANIA PORTFELEM INWESTYCYJNYM SUBFUNDUSZU**

Fundusz realizuje cel inwestycyjny Subfunduszu poprzez inwestowanie Aktywów Subfunduszu głównie w Towarowe Instrumenty Pochodne. Takie umowy będą zawierane zgodnie ze stosowanymi w przypadku Subfunduszu zasadami i ograniczeniami inwestycyjnymi określonymi w Ustawie dla funduszu inwestycyjnego zamkniętego. Inwestycje te powodują bardzo wysoki poziom ryzyka polityki inwestycyjnej Subfunduszu. Fundusz może zabezpieczać inwestycje Subfunduszu w instrumenty finansowe denominowane w walutach obcych z wykorzystaniem Niewystandaryzowanych Instrumentów Pochodnych – kontraktów forward, dla których instrumentami bazowymi są waluty oraz Instrumentów Pochodnych – kontraktów terminowych notowanych na GPW w Warszawie.

Subfundusz nie będzie zawierać umów mających za przedmiot inne instrumenty pochodne, w szczególności nie będzie zawierał umów mających za przedmiot inne niewystandaryzowane instrumenty pochodne.

**3. ZWIĘZŁY OPIS RYZYKA INWESTYCYJNEGO ZWIĄZANEGO Z PRZYJĘTĄ POLITYKĄ INWESTYCYJNĄ SUBFUNDUSZU LUB STRATEGIĄ ZARZĄDZANIA ZE WSKAZANIEM, ŻE SZCZEGÓŁOWE INFORMACJE O WSZYSTKICH RYZYKACH WYMNIENIONYCH W SKRÓCIE PROSPEKTU SĄ ZAWARTE W PROSPEKCIE**

Poniżej zamieszczony został zwięzły opis ryzyka inwestycyjnego związanego z przyjętą polityką inwestycyjną Subfunduszu. Szczegółowe informacje o wszystkich ryzykach wymienionych w niniejszym Skrócie Prospektu Informacyjnego Funduszu są zawarte w Prospekcie Informacyjnym Funduszu.

**3.1. ZWIĘZŁY OPIS RYZYKA INWESTYCYJNEGO ZWIĄZANEGO Z PRZYJĘTĄ POLITYKĄ INWESTYCYJNĄ SUBFUNDUSZU LUB STRATEGIĄ ZARZĄDZANIA**

Z polityką inwestycyjną Subfunduszu wiąże się bardzo wysoki poziom ryzyka wynikający z inwestycji większości środków Subfunduszu w Towarowe Instrumenty Pochodne – kontrakty futures, dla których instrumentem bazowym jest pszenica. Rodzaje ryzyk związanych z tymi inwestycjami zostały wskazane w punkcie 1.5 rozdziału III M Prospektu.

Istnieje ryzyko nieosiągnięcia wyniku inwestycyjnego Subfunduszu na poziomie porównywalnym z benchmarkiem (in minus lub in plus). Dotyczyć to może w szczególności okresu, kiedy aktywa Subfunduszu będą niewielkie w relacji do środków wpłacanych do / wypłacanych z Subfunduszu. Fundusz dąży, aby uzyskać zmianę wartości jednostki uczestnictwa Subfunduszu porównywalną do benchmarku, którym jest dwukrotność dziennej zmiany ceny pszenicy w ujęciu procentowym, liczona na podstawie zmian kursu kontraktów futures na pszenicę o dacie wygasania poniżej jednego roku, notowanych na giełdzie Chicago Board of Trade.

Z polityką inwestycyjną Subfunduszu wiążą się ponadto ryzyka opisane poniżej.

**3.1.1. RYZYKO RYNKOWE**

Ryzyko rynkowe to ryzyko spadku wartości aktywów netto portfela inwestycyjnego spowodowane niekorzystnymi zmianami cen instrumentów finansowych.

Dla Subfunduszu głównymi elementami ryzyka rynkowego są: ryzyko rynku surowców i ryzyko stopy procentowej.

Ryzyko rynku surowców obejmuje ryzyko spadku wartości aktywów netto portfela inwestycyjnego spowodowane niekorzystną zmianą kursu instrumentu finansowego, którego wycena zależy od kursu instrumentu bazowego będącego surowcem.

Ryzyko stopy procentowej obejmuje ryzyko spadku Wartości Aktywów Netto Subfunduszu spowodowane wzrostem rynkowych stóp procentowych. Ryzyko stopy procentowej jest większe dla instrumentów o stałym oprocentowaniu. Zależność cen instrumentów dłużnych od rynkowych stóp procentowych jest odwrotna. Wraz ze wzrostem rynkowych stóp procentowych ceny instrumentów dłużnych zazwyczaj spadają, a wraz ze spadkiem rynkowych stóp procentowych ceny instrumentów dłużnych rosną. Ryzyko stopy procentowej zależy od czasu do wykupu instrumentu, jego stopy odsetkowej i stopy dochodowości. Im dłuższy czas do wykupu instrumentu, tym wyższe jest ryzyko stopy procentowej. Im niższa stopa odsetkowa i stopa dochodowości instrumentu, tym wyższe jest ryzyko stopy procentowej. Źródłami ryzyka stopy procentowej są m.in. wzrost stopy inflacji (bieżącej lub prognozowanej), wysokie tempo rozwoju gospodarczego, spadek stopy oszczędności w gospodarce, negatywna ocena przez inwestorów przyszłej sytuacji fiskalnej kraju, wzrost stóp procentowych w innych krajach. Szczególnie duże znaczenie dla wysokości rynkowych stóp procentowych w Polsce mają poziom deficytu finansów publicznych i długu publicznego w relacji do PKB oraz perspektywy kształtowania się tych parametrów w przyszłości.

**3.1.2. RYZYKO KREDYTOWE**

Głównymi elementami ryzyka kredytowego są: ryzyko niedotrzymania warunków, ryzyko obniżenia oceny kredytowej i ryzyko rozpiętości kredytowej.

Ryzyko niedotrzymania warunków, nazywane również ryzykiem niewypłacalności, obejmuje ryzyko spadku Wartości Aktywów Netto Subfunduszu spowodowane niedotrzymaniem warunków kontraktów finansowych przez emitentów Instrumentów Dłużnych. Ryzyko niewypłacalności polega na niespłaceniu przez emitenta w terminie należnej kwoty z tytułu wyemitowanych Instrumentów Dłużnych.

Ryzyko obniżenia oceny kredytowej obejmuje ryzyko spadku Wartości Aktywów Netto Subfunduszu spowodowane obniżeniem ocen kredytowych (ratingów) emitentów lub emisji.

Ryzyko rozpiętości kredytowej to ryzyko spadku wartości aktywów netto funduszu inwestycyjnego spowodowane zmianami rozpiętości kredytowej dla emisji, czyli różnicy między cenami Instrumentów Dłużnych o porównywalnych warunkach, ale wyemitowanych przez emitentów o różnych ratingach.

Inwestycje w papiery komercyjne oraz obligacje municypalne i korporacyjne wiążą się z wyższym poziomem ryzyka kredytowego, uzależnionym od wiarygodności kredytowej emitenta.

Inwestycje w tytuły uczestnictwa emitowane przez instytucje wspólnego inwestowania mające siedzibę za granicą lub w jednostki uczestnictwa innych funduszy obciążone są ryzykiem pochodzącym od ryzyka lokat takiego funduszu.

Inwestycje w lokaty bankowe związane są z ryzykiem kredytowym banku.

### **3.1.3. RYZYKO ROZLICZENIA**

Ryzyko rozliczenia występuje w przypadku rozliczania transakcji zakupu lub sprzedaży instrumentów finansowych, które nie są gwarantowane przez izby rozliczeniowe.

Z ryzykiem rozliczenia wiąże się ryzyko operacyjne obejmujące ryzyko straty wynikającej z błędnych procedur wewnętrznych, niestosowania się do procedur, działania systemów bądź pracowników lub też wynikającej ze zdarzeń zewnętrznych. Cztery podstawowe źródła ryzyka operacyjnego to: ludzie, systemy, zdarzenia zewnętrzne oraz procesy.

### **3.1.4. RYZYKO PŁYNNOŚCI**

Ryzyko płynności wiąże się z brakiem możliwości przeprowadzenia transakcji, przy zachowaniu aktualnej ceny rynkowej. Ryzyko to występuje najczęściej przy próbie sprzedaży znacznej ilości posiadanych aktywów, szczególnie jeśli płynność obrotu danym instrumentem nie jest wysoka. Następuje wówczas naruszenie struktury popytu i podaży prowadzące do istotnej zmiany ceny rynkowej.

### **3.1.5. RYZYKO WALUTOWE**

Ryzyko wynika ze zmian kursów walut, w których wyrażone są lokaty funduszu względem waluty, w której dokonywana jest wycena aktywów Funduszu. Fundusz lokuje środki w aktywa denominowane w walucie polskiej lub denominowane w walucie obcej.

Uczestnicy Funduszu muszą liczyć się z ryzykiem spadku Wartości Aktywów Netto Subfunduszu spowodowanym umocnieniem się kursu waluty polskiej w stosunku do walut obcych.

W celu ograniczenia ryzyka walutowego Fundusz może zabezpieczać zmiany kursu walutowego z wykorzystaniem Niewystandaryzowanych Instrumentów Pochodnych lub z wykorzystaniem Instrumentów Pochodnych. Statut Funduszu nie przewiduje natomiast obowiązku korzystania z takich zabezpieczeń. Mając powyższe na względzie Towarzystwo ani Fundusz nie gwarantują stosowania zabezpieczeń walutowych. Decyzja w zakresie zastosowania zabezpieczenia walutowego będzie podejmowana każdorazowo przez Towarzystwo.

W przypadku Subfunduszu ryzyko walutowe dotyczy głównie depozytu zabezpieczającego składanego w związku z inwestycjami w kontrakty futures.

### **3.1.6. RYZYKO ZWIĄZANE Z PRZECHOWYWANIEM AKTYWÓW**

Aktywa Subfunduszu przechowywane są na rachunkach prowadzonych przez Depozytariusza i Subdepozytariuszy (podmioty, które na podstawie umowy z Depozytariuszem przechowują część aktywów Subfunduszu). Instrumenty finansowe stanowią własność Funduszu i nie wchodzi do masy upadłości w przypadku ogłoszenia upadłości Depozytariusza i Subdepozytariuszy.

Fundusz inwestuje w kontrakty futures za pośrednictwem firm prowadzących działalność maklerską. Fundusz składa w tych firmach środki pieniężne jako depozyt zabezpieczający w związku z inwestycjami w kontrakty futures. Istnieje ryzyko utraty tych środków pieniężnych z przyczyn leżących po stronie tych firm.

### **3.1.7. RYZYKO ZWIĄZANE Z KONCENTRACJĄ AKTYWÓW LUB RYNKÓW**

Fundusz koncentruje inwestycje Subfunduszy na określonym rynku. Sytuacja na tym rynku szczególnie oddziałuje na wartość i płynność aktywów Subfunduszu. Istotne wahania cen rynkowych poszczególnych instrumentów finansowych mogą powodować wahania Wartości Aktywów Netto przypadającej na Jednostkę Uczestnictwa Subfunduszu.

### **3.1.8. RYZYKO ROZBIEŻNOŚCI WYNIKÓW INWESTYCYJNYCH SUBFUNDUSZU W STOSUNKU DO BENCHMARKU**

W ramach realizacji celu inwestycyjnego Subfunduszu Fundusz dąży, aby uzyskać zmianę wartości jednostki uczestnictwa Subfunduszu porównywalną do benchmarku. Istnieje ryzyko nieosiągnięcia wyniku inwestycyjnego Subfunduszu na poziomie porównywalnym z benchmarkiem (in minus lub in plus). Dotyczyć to może w szczególności okresu, kiedy aktywa Subfunduszu będą niewielkie w relacji do środków wpłacanych do / wypłacanych z Subfunduszu.

Na niezgodność wyników inwestycyjnych Subfunduszu w stosunku do benchmarku mają wpływ m.in. następujące czynniki:

- 1) kształtowanie się kursów Towarowych Instrumentów Pochodnych, w które inwestuje Subfundusz może w pewnym zakresie odbiegać od zachowania kursów kontraktów futures wskazanych jako benchmark,



- 2) na ostateczny wynik inwestycyjny Subfunduszu mają wpływ koszty pokrywane przez Fundusz, które obciążają Aktywa Subfunduszu, w tym koszty transakcyjne – negatywny wpływ tych kosztów jest równoważony przez zyski z inwestycji części Aktywów Subfunduszu, nie przeznaczanej na depozyt zabezpieczający, w Instrumenty Dłużne i inne instrumenty finansowe, ale nie zawsze jest możliwe osiągnięcie adekwatnych zysków z tych inwestycji,
- 3) zlecenia nabycia / zbycia składników lokat Subfunduszu są składane w godzinach pracy Towarzystwa oraz podmiotów pośredniczących w przyjmowaniu i przekazywaniu tych zleceń i w konsekwencji Towarowe Instrumenty Pochodne są nabywane po kursie innym niż kurs przyjmowany do ich wyceny (tj. ostatni dostępny o godzinie 23:00 czasu polskiego),
- 4) zbywanie i odkupywanie Jednostek Uczestnictwa skutkuje koniecznością odpowiedniego otwierania i zamykania pozycji w Towarowych Instrumentach Pochodnych i w konsekwencji wielkość inwestycji w te instrumenty może być nieadekwatna do wielkości Aktywów Netto Subfunduszu uwzględniającej zbyte lub odkupione Jednostki Uczestnictwa,
- 4) ekspozycja Subfunduszu na zmiany kursów kontraktów futures wskazanych jako benchmark może różnić się od zakładanej, w związku z proporcjami pomiędzy Wartością Aktywów Netto Subfunduszu oraz wartością pojedynczego kontraktu terminowego spośród Towarowych Instrumentów Pochodnych, w które inwestuje Subfundusz.

### **3.2. OPIS RYZYKA ZWIĄZANEGO Z UCZESTNICTWEM W SUBFUNDUSZU, W TYM W SZCZEGÓLNOŚCI:**

#### **3.2.1. OPIS RYZYKA NIEOSIĄGNIĘCIA OCZEKIWANEGO ZWROTU Z INWESTYCJI W JEDNOSTKI UCZESTNICTWA, Z UWZGLĘDNIENIEM CZYNNIKÓW MAJĄCYCH WPŁYW NA POZIOM RYZYKA ZWIĄZANEGO Z INWESTYCJĄ: RYZYKO ZWIĄZANE Z ZAWARCIEM OKREŚLONYCH UMÓW, RYZYKO ZWIĄZANE ZE SZCZEGÓLNYMI WARUNKAMI ZAWARTYCH PRZEZ SUBFUNDUSZ TRANSAKCJI, RYZYKO ZWIĄZANE Z UDZIELONYMI GWARANCJAMI**

Ryzyko to polega na niemożności przewidzenia przyszłych zmian cen instrumentów finansowych wchodzących w skład portfeli Subfunduszy i w konsekwencji niemożności przewidzenia zmian Wartości Aktywów Netto Subfunduszy przypadających na Jednostkę Uczestnictwa. Stopa zwrotu z inwestycji w Jednostki Uczestnictwa jest zależna zarówno od ceny Jednostki Uczestnictwa w dniu nabycia Jednostek Uczestnictwa przez Uczestnika, wielkości poniesionej opłaty za zbycie Jednostek Uczestnictwa, a także od ceny Jednostki Uczestnictwa z dnia odkupienia Jednostek Uczestnictwa i wielkości opłaty poniesionej z tytułu odkupienia Jednostek Uczestnictwa. W przypadku uzyskania dodatniej stopy zwrotu Uczestnik, lub Fundusz jako płatnik podatku, będzie zobowiązany do zapłaty podatku dochodowego, co obniży uzyskaną przez Uczestnika wielkość stopy zwrotu. Uzyskana stopa zwrotu zależy w dużej mierze od dat nabycia i odkupienia Jednostek Uczestnictwa. Żadna z zawartych przez Fundusz umów nie niesie za sobą ryzyk innych niż ryzyka inwestycyjne opisane w niniejszym Prospekcie. Fundusz nie zawierał transakcji na warunkach szczególnych, które powodowałyby wzrost ryzyka dla Uczestników. Fundusz nie udziela gwarancji innym podmiotom.

#### **3.2.2. OPIS RYZYKA WYSTĄPIENIA SZCZEGÓLNYCH OKOLICZNOŚCI, NA WYSTĄPIENIE KTÓRYCH UCZESTNIK NIE MA WPŁYWU LUB MA OGRANICZONY WPŁYW: OTWARCIE LIKWIDACJI FUNDUSZU, PRZEJĘCIE ZARZĄDZANIA FUNDUSZEM PRZEZ INNE TOWARZYSTWO, ZMIANA DEPOZYTARIUSZA LUB PODMIOTU OBSŁUGUJĄCEGO FUNDUSZ, POŁĄCZENIE FUNDUSZU Z INNYM FUNDUSZEM, ZMIANA POLITYKI INWESTYCYJNEJ SUBFUNDUSZU**

Fundusz może zostać rozwiązany. Rozwiązanie Funduszu następuje po przeprowadzeniu likwidacji. Z dniem rozpoczęcia likwidacji Fundusz nie może zbywać, a także odkupywać Jednostek Uczestnictwa. Likwidacja Funduszu polega na zbyciu jego aktywów, ściągnięciu należności Funduszu, zaspokojeniu wierzycieli Funduszu i umorzeniu Jednostek Uczestnictwa przez wypłatę uzyskanych środków pieniężnych Uczestnikom Funduszu, proporcjonalnie do liczby posiadanych przez nich Jednostek Uczestnictwa. Zbywanie aktywów Funduszu powinno być dokonywane z należytym uwzględnieniem interesów Uczestników Funduszu. Uczestnik nie ma wpływu na wystąpienie przesłanek likwidacji Funduszu. Istnieje ryzyko, że środki pieniężne wypłacane Uczestnikom będą niższe niż możliwe do otrzymania w przypadku, gdyby Fundusz nie został postawiony w stan likwidacji.

W trakcie trwania Funduszu, Fundusz może dokonać likwidacji Subfunduszu. Subfundusz może zostać zlikwidowany w przypadku podjęcia przez Towarzystwo decyzji o jego likwidacji. W przypadku rozwiązania Funduszu likwidacji podlegają wszystkie Subfundusze. Uczestnik nie ma wpływu na

wystąpienie przesłanek likwidacji Subfunduszu. Istnieje ryzyko, że środki pieniężne wypłacane Uczestnikom będą niższe niż możliwe do otrzymania w przypadku, gdyby Fundusz lub Subfundusz nie został postawiony w stan likwidacji.

Na podstawie umowy zawartej przez Towarzystwo z innym towarzystwem funduszy inwestycyjnych, towarzystwo to może przejąć zarządzanie Funduszem. Przejęcie zarządzania wymaga zmiany Statutu Funduszu w części wskazującej firmę, siedzibę i adres zarządzającego nim towarzystwa funduszy inwestycyjnych. Towarzystwo przejmujące zarządzanie wstępuje w prawa i obowiązki towarzystwa będącego dotychczas organem Funduszu, z chwilą wejścia w życie tych zmian w Statucie Funduszu.

Fundusz lub Depozytariusz mogą rozwiązać umowę o prowadzenie rejestru aktywów funduszu, za wypowiedzeniem, w terminie nie krótszym niż 6 miesięcy. Zmiana depozytariusza wymaga jednakże zgody Komisji. Jeżeli Depozytariusz nie wykonuje obowiązków określonych w umowie o prowadzenie rejestru aktywów funduszu albo wykonuje je nienależycie: Fundusz wypowiada umowę i niezwłocznie zawiadamia o tym Komisję; Komisja może nakazać Funduszowi zmianę Depozytariusza. W tych przypadkach wypowiedzenie może nastąpić w terminie krótszym niż 6 miesięcy. W przypadku otwarcia likwidacji lub ogłoszenia upadłości Depozytariusza, Fundusz niezwłocznie dokonuje zmiany depozytariusza, bez stosowania sześciomiesięcznego terminu wypowiedzenia. Zmiana depozytariusza jest dokonywana w sposób zapewniający nieprzerwane wykonywanie obowiązków depozytariusza.

Towarzystwo może w każdym czasie dokonać zmiany podmiotów obsługujących Fundusz, w szczególności Agenta Transferowego. Uczestnik nie ma wpływu na decyzję Towarzystwa o zmianie Depozytariusza lub podmiotu obsługującego Fundusz.

Za zgodą Komisji może nastąpić połączenie dwóch funduszy inwestycyjnych otwartych, zarządzanych przez Towarzystwo. Nie mogą być połączone fundusze inwestycyjne otwarte, które zbywają jednostki uczestnictwa różniące się od siebie sposobem pobierania opłat manipulacyjnych lub opłat obciążających aktywa funduszu, chyba że przed rozpoczęciem procedury połączenia wszystkie jednostki uczestnictwa zarówno w funduszu przejmującym, jak i funduszu przejmowanym zostaną zamienione na jednostki uczestnictwa tej samej kategorii. Połączenie następuje przez przeniesienie majątku funduszu przejmowanego do funduszu przejmującego oraz przydzielenie uczestnikom funduszu przejmowanego jednostek uczestnictwa funduszu przejmującego w zamian za jednostki uczestnictwa funduszu przejmowanego. Uczestnik nie ma wpływu na decyzję Towarzystwa o połączeniu funduszy.

Połączone mogą zostać również Subfundusze. Połączenie następuje przez przeniesienie majątku Subfunduszu przejmowanego do Subfunduszu przejmującego oraz przydzielenie Uczestnikom Subfunduszu przejmowanego Jednostek Uczestnictwa Subfunduszu przejmującego w zamian za Jednostki Uczestnictwa Subfunduszu przejmowanego.

Towarzystwo może w każdym czasie dokonać zmiany Statutu Funduszu w części dotyczącej polityki inwestycyjnej prowadzonej przez Subfundusz. Zmiana Statutu Funduszu wymaga ogłoszenia o dokonanych zmianach oraz upływu terminu trzech miesięcy od dnia ogłoszenia o zmianach. Uczestnik nie ma wpływu na decyzję Towarzystwa o zmianie polityki inwestycyjnej Funduszu.

### **3.2.3. OPIS RYZYKA NIEWYPŁACALNOŚCI GWARANTA**

nie dotyczy – Fundusz nie jest funduszem gwarantowanym

### **3.2.4. OPIS RYZYKA INFLACJI**

Ryzyko inflacji jest ryzykiem spadku siły nabywczej środków pieniężnych powierzonych Funduszowi. Istnienie inflacji powoduje, że realna stopa zwrotu (z uwzględnieniem inflacji) może być istotnie niższa od nominalnej stopy zwrotu (bez uwzględnienia inflacji).

### **3.2.5. OPIS RYZYKA ZWIĄZANEGO Z REGULACJAMI PRAWNYMI DOTYCZĄCYMI FUNDUSZU, W SZCZEGÓLNOŚCI W ZAKRESIE PRAWA PODATKOWEGO**

Zmiany regulacji prawnych dotyczących działalności Subfunduszu mogą mieć wpływ na przedstawione w niniejszym Prospekcie prawa i obowiązki Uczestników. Na dzień sporządzenia Prospektu, Fundusz jest podmiotowo zwolniony z podatku dochodowego od osób prawnych. Nie można wykluczyć jednak opodatkowania dochodów Funduszu w przyszłości. Ewentualne wprowadzenie opodatkowania dochodów Funduszu spowoduje obniżenie osiągniętych przez Uczestników Funduszu stóp zwrotu z inwestycji w Jednostki Uczestnictwa.

## **4. OKREŚLENIE PROFILU INWESTORA, KTÓRY BĘDZIE UWZGLĘDNIŁ ZAKRES CZASOWY INWESTYCJI ORAZ POZIOM RYZYKA INWESTYCYJNEGO ZWIĄZANEGO Z PRZYJĘTĄ POLITYKĄ INWESTYCYJNĄ SUBFUNDUSZU**

Subfundusz przeznaczony jest dla inwestorów, którzy planują inwestowanie długoterminowe, oczekują wysokich zysków oraz akceptują bardzo wysokie ryzyko związane z inwestycjami w Instrumenty

Pochodne, tzn. liczą się z możliwością silnych wahań wartości ich inwestycji, szczególnie w krótkim okresie, włącznie z możliwością utraty znacznej części zainwestowanych środków. Subfundusz przeznaczony jest również dla inwestorów, którzy planują zabezpieczenie pozycji, którą posiadają w innych produktach finansowych lub dokonujących krótko- lub średnioterminowych inwestycji o charakterze spekulacyjnym.

**5. INFORMACJE O WYSOKOŚCI OPŁAT I PROWIZJI ZWIĄZANYCH Z UCZESTNICTWEM W SUBFUNDUSZU, SPOSOBIE ICH NALICZANIA I POBIERANIA ORAZ KOSZTACH OBCIĄŻAJĄCYCH SUBFUNDUSZ**

**5.1. WSKAZANIE WARTOŚCI WSKAŹNIKA WKC, WRAZ Z INFORMACJĄ, ŻE ODZWIERCIEDLA ON UDZIAŁ KOSZTÓW NIEZWIĄZANYCH BEZPOŚREDNIO Z DZIAŁALNOŚCIĄ INWESTYCYJNĄ FUNDUSZU W ŚREDNIEJ WARTOŚCI AKTYWÓW NETTO FUNDUSZU ZA DANY ROK ORAZ ŻE KATEGORIE KOSZTÓW FUNDUSZU NIEWŁĄCZONYCH DO WSKAŹNIKA WKC, W TYM OPŁATY TRANSAKCYJNE, WSKAZANE SĄ W PROSPEKCIE INFORMACYJNYM FUNDUSZU**

nie dotyczy – na dzień ostatniej aktualizacji Skrótu Prospektu dane nie są dostępne – wskaźnik WKC oblicza się za ostatni pełny rok kalendarzowy

**5.2. WSKAZANIE OPŁAT MANIPULACYJNYCH Z TYTUŁU ZBYCIA I ODKUPIENIA JEDNOSTEK UCZESTNICTWA ORAZ INNYCH OPŁAT UISZCZANYCH BEZPOŚREDNIO PRZEZ UCZESTNIKA**

*Poniższa informacja jest jednakowa dla wszystkich Subfunduszy, za wyjątkiem stawek procentowych opłat*

Z tytułu zbywania Jednostek Uczestnictwa kategorii A pobierana jest Opłata Dystrybucyjna w wysokości nie wyższej niż 3,8% wpłaty dokonanej przez nabywcę.

Z tytułu zbycia Jednostek Uczestnictwa w ramach zamiany lub konwersji, w miejsce Opłaty Dystrybucyjnej pobierana jest Opłata Wyrównawcza. Stawka Opłaty Wyrównawczej jest równa stawce Opłaty Dystrybucyjnej obowiązującej w Subfunduszu docelowym pomniejszonej o stawkę Opłaty Dystrybucyjnej obowiązującej w Subfunduszu źródłowym, dla danej wartości zlecenia nabycia Jednostek Uczestnictwa. W przypadku, gdy nabycie Jednostek Uczestnictwa w Subfunduszu źródłowym nastąpiło na podstawie zamiany lub konwersji, wówczas stawkę Opłaty Dystrybucyjnej obowiązującej w Subfunduszu docelowym pomniejsza się o stawkę Opłaty Dystrybucyjnej obowiązującej w Subfunduszu o najwyższych stawkach Opłaty Dystrybucyjnej spośród Subfunduszy uczestniczących we wcześniejszych zamianach lub konwersjach tych Jednostek Uczestnictwa.

Wysokość opłat manipulacyjnych jest zróżnicowana w zależności od Dystrybutorów i ustalane są oddzielne Tabele Opłat dla poszczególnych Dystrybutorów. Tabela Opłat obowiązująca dla danego Dystrybutora jest udostępniana w Punktach Obsługi Klientów tego Dystrybutora. Wszystkie Tabele Opłat są udostępniane na stronie internetowej Towarzystwa.

Towarzystwo może obniżyć opłaty manipulacyjne lub zwolnić z tych opłat: pracowników Towarzystwa, pracowników Agenta Transferowego, pracowników i agentów Dystrybutora, pracowników Depozytariusza, akcjonariuszy Towarzystwa, innych Inwestorów lub Uczestników po przeprowadzeniu indywidualnych negocjacji (w formie jednorazowej lub stałej obniżki lub zwolnienia), a także osoby, których reklamacje zostały uwzględnione przez Fundusz. Towarzystwo może upoważniać Dystrybutorów do negocjowania indywidualnych obniżek lub zwolnień z opłaty manipulacyjnych.

Towarzystwo może prowadzić kampanie promocyjne polegające na zbywaniu Jednostek Uczestnictwa bez pobierania Opłaty Dystrybucyjnej lub z pobieraniem tej opłaty w wysokości niższej, niż wynika z Tabeli Opłat bądź Umów Dodatkowych. O wprowadzeniu kampanii promocyjnej oraz wysokości Opłaty Dystrybucyjnej obowiązującej w okresie kampanii promocyjnej Towarzystwo ogłosi w piśmie przeznaczonym do ogłoszeń Funduszu lub na stronie internetowej przeznaczonej do ogłoszeń Funduszu.

**5.3. WSKAZANIE OPŁATY ZMIENNEJ, BĘDĄCEJ CZĘŚCIĄ WYNAGRODZENIA ZA ZARZĄDZANIE, UZALEŻNIONEJ OD WYNIKÓW SUBFUNDUSZU, PREZENTOWANEJ W UJĘCIU PROCENTOWYM W STOSUNKU DO ŚREDNIEJ WARTOŚCI AKTYWÓW NETTO SUBFUNDUSZU**

nie dotyczy – Towarzystwo nie pobiera części zmiennej wynagrodzenia z tytułu zarządzania Subfunduszem

**5.4. WSKAZANIE ISTNIEJĄCYCH UMÓW LUB POROZUMIEŃ NA PODSTAWIE, KTÓRYCH KOSZTY DZIAŁALNOŚCI SUBFUNDUSZU BEZPOŚREDNIO LUB POŚREDNIO SĄ ROZDZIELANE MIĘDZY SUBFUNDUSZ A TOWARZYSTWO LUB INNY PODMIOT**

*Poniższa informacja jest jednakowa dla wszystkich Subfunduszy*

Nie istnieją umowy ani porozumienia dotyczące podziału kosztów działalności Subfunduszu pomiędzy Subfundusz i Towarzystwo lub inny podmiot. Jedyne zasady podziału kosztów pomiędzy Subfundusz i Towarzystwo określa Statut Funduszu.

**5.5. WSKAZANIE USŁUG DODATKOWYCH ORAZ WSKAZANIE WPŁYWU TYCH USŁUG NA WYSOKOŚĆ PROWIZJI POBIERANYCH PRZEZ PODMIOT PROWADZĄCY DZIAŁALNOŚĆ MAKLERSKĄ ORAZ NA WYSOKOŚĆ WYNAGRODZENIA TOWARZYSTWA ZA ZARZĄDZANIE SUBFUNDUSZEM**

nie dotyczy – Fundusz ani Towarzystwo nie otrzymują usług dodatkowych

**5.6. WSKAZANIE MIEJSCA W PROSPEKCIE INFORMACYJNYM FUNDUSZU, W KTÓRYM SĄ ZAWARTE DODATKOWE INFORMACJE O RODZAJU I CHARAKTERZE UMÓW I POROZUMIEŃ, O KTÓRCH MOWA W PKT 5.4, ORAZ O WPŁYWIE TYCH UMÓW NA INTERES UCZESTNIKA SUBFUNDUSZU**

nie dotyczy – nie istnieją umowy ani porozumienia dotyczące podziału kosztów działalności Subfunduszu pomiędzy Subfundusz i Towarzystwo lub inny podmiot

**6. PODSTAWOWE DANE FINANSOWE W UJĘCIU HISTORYCZNYM**

**6.1. WARTOŚĆ AKTYWÓW NETTO SUBFUNDUSZU NA KONIEC OSTATNIEGO ROKU OBROTOWEGO, ZGODNA Z WARTOŚCIĄ ZAPREZENTOWANĄ W ZBADANYM PRZEZ BIEGŁEGO REWIDENTA SPRAWOZDANIU FINANSOWYM FUNDUSZU**

nie dotyczy – na dzień ostatniej aktualizacji Prospektu dane nie są dostępne

**6.2. WIELKOŚĆ ŚREDNIEJ STOPY ZWROTU Z INWESTYCJI W JEDNOSTKI UCZESTNICTWA ZA OSTATNIE 2 LATA (W PRZYPADKU SUBFUNDUSZU PROWADZĄCEGO DZIAŁALNOŚĆ NIE DŁUŻEJ NIŻ 3 LATA)**

nie dotyczy – na dzień ostatniej aktualizacji Skrótu Prospektu dane nie są dostępne

**6.3. WSKAZANIE WZORCA SŁUŻĄCEGO DO OCENY EFEKTYWNOŚCI INWESTYCJI W JEDNOSTKI UCZESTNICTWA SUBFUNDUSZU ODZWIERCIEDLAJĄCEGO ZACHOWANIE SIĘ ZMIENNYCH RYNKOWYCH NAJLEPIEJ ODDAJĄCYCH CEL I POLITYKĘ INWESTYCYJNĄ SUBFUNDUSZU OKREŚLONEGO PRZEZ SUBFUNDUSZ (BENCHMARK), A TAKŻE INFORMACJA O DOKONANYCH ZMIANACH WZORCA, JEŻELI MIAŁY MIEJSCE**

Subfundusz określił, że benchmarkiem Subfunduszu jest: dwukrotność zmian ceny pszenicy w ujęciu procentowym, liczona na podstawie zmian kursu kontraktów futures na pszenicę Wheat Futures o dacie wygasania poniżej jednego roku, notowanych na giełdzie Chicago Board of Trade, gdzie przez dzienną procentową zmianę kursu kontraktów futures rozumie się procentową różnicę wartości pomiędzy ostatnim kursem transakcyjnym kontraktów dostępnym o godzinie 23:00 czasu polskiego w danym dniu oraz ostatnim kursem transakcyjnym dostępnym o godzinie 23:00 czasu polskiego w dniu poprzednim.

Benchmark jest wyliczany przez Towarzystwo, zgodnie z zasadami przyjętymi do wyceny Aktywów Funduszu.

**6.4. INFORMACJA O ŚREDNICH STOPACH ZWROTU Z PRZYJĘTEGO PRZEZ SUBFUNDUSZ WZORCA ZA OSTATNIE 2 LATA (W PRZYPADKU SUBFUNDUSZU PROWADZĄCEGO DZIAŁALNOŚĆ NIE DŁUŻEJ NIŻ 3 LATA)**

nie dotyczy – na dzień ostatniej aktualizacji Skrótu Prospektu dane nie są dostępne

**6.5. ZASTRZEŻENIE, ŻE INDYWIDUALNA STOPA ZWROTU UCZESTNIKA Z INWESTYCJI JEST UZALEŻNIONA OD WARTOŚCI JEDNOSTKI UCZESTNICTWA W MOMENCIE JEJ ZBYCIA I ODKUPIENIA PRZEZ FUNDUSZ ORAZ WYSOKOŚCI POBRANYCH OPŁAT MANIPULACYJNYCH ORAZ ŻE WYNIKI HISTORYCZNE NIE GWARANTUJĄ UZYSKANIA PODOBNYCH WYNIKÓW W PRZYSZŁOŚCI**

*Poniższa informacja jest jednakowa dla wszystkich Subfunduszy*

Towarzystwo zastrzega niniejszym, że indywidualna stopa zwrotu Uczestnika z inwestycji jest uzależniona od wartości Jednostki Uczestnictwa w momencie jej zbycia i odkupienia przez Fundusz oraz wysokości pobranych przez Fundusz opłat manipulacyjnych.

Towarzystwo zastrzega niniejszym, że wyniki historyczne nie gwarantują uzyskania podobnych w przyszłości.

## **Rozdział 1N**

### **Dane o subfunduszu QUERCUS Wheat short**

#### **1. CEL INWESTYCYJNY SUBFUNDUSZU**

Celem inwestycyjnym Subfunduszu jest wzrost wartości Aktywów w wyniku wzrostu wartości lokat. Subfundusz nie gwarantuje osiągnięcia celu inwestycyjnego.

#### **2. ZWIĘZŁY OPIS ZASAD POLITYKI INWESTYCYJNEJ**

##### **2.1. WSKAZANIE GŁÓWNYCH KATEGORII LOKAT SUBFUNDUSZU I ICH DYWERSYFIKACJI CHARAKTERYZUJĄCYCH SPECYFIKĘ SUBFUNDUSZU, A TAKŻE JEŻELI SUBFUNDUSZ BĘDZIE ODZWIERCIEDLAŁ SKŁAD UZNANEGO INDEKSU AKCJI LUB DŁUŻNYCH PAPIERÓW WARTOŚCIOWYCH – WSKAZANIE TEGO INDEKSU, RYNKU, KTÓREGO INDEKS DOTYCZY, ORAZ STOPNIA ODZWIERCIEDLENIA INDEKSU PRZEZ SUBFUNDUSZ**

Celem prowadzonej polityki inwestycyjnej Subfunduszu jest dążenie do uzyskania dziennej procentowej zmiany wartości jednostki uczestnictwa Subfunduszu, wynoszącej odwrotność (gdzie odwrotność oznacza daną wartość ze znakiem „-”) dziennej procentowej zmiany kursu kontraktów futures na pszenicę Wheat Futures o dacie wygasania poniżej jednego roku, notowanych na giełdzie Chicago Board of Trade.

Fundusz będzie, przy dokonywaniu lokat Aktywów Subfunduszu, stosować zasady i ograniczenia inwestycyjne określone w Ustawie dla funduszu inwestycyjnego zamkniętego.

W celu odwzorowania odwrotności dziennych zmian cen pszenicy, o której mowa powyżej, Fundusz będzie inwestował Aktywa Subfunduszu w kontrakty terminowe na pszenicę notowane na rynku wskazanym powyżej, dowolnej serii – Fundusz będzie zajmował krótką pozycję w kontraktach terminowych na pszenicę.

Część Aktywów Subfunduszu, która nie będzie wykorzystana do inwestowania w kontrakty terminowe, tj. nie będzie złożona jako depozyt zabezpieczający, Fundusz będzie inwestował w Instrumenty Dłużne, a także w inne instrumenty finansowe.

Fundusz może zabezpieczać inwestycje Subfunduszu w instrumenty finansowe denominowane w walutach obcych z wykorzystaniem Niewystandaryzowanych Instrumentów Pochodnych oraz kontraktów terminowych notowanych na GPW w Warszawie.

Przez dzienną procentową zmianę kursu kontraktów futures, o której mowa powyżej rozumie się procentową różnicę wartości pomiędzy kursem transakcyjnym w/w kontraktów ustalonym zgodnie z postanowieniami § 17 ust. 4 Części I Statutu Funduszu w danym dniu oraz kursu transakcyjnego ustalonego zgodnie z postanowieniami § 17 ust. 4 Części I Statutu Funduszu w dniu poprzednim.

##### **2.2. WSKAZANIE, CZY SUBFUNDUSZ STOSUJE SZCZEGÓLNE STRATEGIE INWESTYCYJNE W ODNIESIENIU DO INWESTYCJI NA OKREŚLONYM OBSZARZE GEOGRAFICZNYM, W OKREŚLONEJ BRANŻY LUB SEKTORZE GOSPODARCZYM ALBO W ODNIESIENIU DO OKREŚLONEJ KATEGORII LOKAT**

Subfundusz koncentruje swoje inwestycje na Towarowych Instrumentach Pochodnych, których instrumentem bazowym jest pszenica, notowanych na giełdzie Chicago Board of Trade w Stanach Zjednoczonych Ameryki Północnej. Strategia inwestycyjna zakłada odwzorowanie odwrotności (gdzie odwrotność oznacza daną wartość ze znakiem „-”) dziennej procentowej zmiany kursu kontraktów futures na pszenicę Wheat Futures o dacie wygasania poniżej jednego roku.

##### **2.3. JEŻELI SUBFUNDUSZ MOŻE ZAWIERAĆ UMOWY, KTÓRYCH PRZEDMIOTEM SĄ INSTRUMENTY POCHODNE, W TYM NIEWYSTANDARYZOWANE INSTRUMENTY POCHODNE - WSKAZANIE TEJ INFORMACJI WRAZ ZE WSKAZANIEM CZY TAKIE UMOWY BĘDĄ ZAWIERANE W CELU OGRANICZENIA RYZYKA INWESTYCYJNEGO FUNDUSZU CZY W CELU ZAPEWNIENIA SPRAWNEGO ZARZĄDZANIA PORTFELEM INWESTYCYJNYM SUBFUNDUSZU**

Fundusz realizuje cel inwestycyjny Subfunduszu poprzez inwestowanie Aktywów Subfunduszu głównie w Towarowe Instrumenty Pochodne. Takie umowy będą zawierane zgodnie ze stosowanymi w przypadku Subfunduszu zasadami i ograniczeniami inwestycyjnymi określonymi w Ustawie dla funduszu inwestycyjnego zamkniętego. Inwestycje te powodują bardzo wysoki poziom ryzyka polityki inwestycyjnej Subfunduszu. Fundusz może zabezpieczać inwestycje Subfunduszu w instrumenty finansowe denominowane w walutach obcych z wykorzystaniem Niewystandaryzowanych Instrumentów Pochodnych – kontraktów forward, dla których instrumentami bazowymi są waluty oraz Instrumentów Pochodnych – kontraktów terminowych notowanych na GPW w Warszawie.

Subfundusz nie będzie zawierać umów mających za przedmiot inne instrumenty pochodne, w szczególności nie będzie zawierał umów mających za przedmiot inne niewystandaryzowane instrumenty pochodne.

**3. ZWIĘZŁY OPIS RYZYKA INWESTYCYJNEGO ZWIĄZANEGO Z PRZYJĘTĄ POLITYKĄ INWESTYCYJNĄ SUBFUNDUSZU LUB STRATEGIĄ ZARZĄDZANIA ZE WSKAZANIEM, ŻE SZCZEGÓŁOWE INFORMACJE O WSZYSTKICH RYZYKACH WYMNIENIONYCH W SKRÓCIE PROSPEKTU SĄ ZAWARTE W PROSPEKCIE**

Poniżej zamieszczony został zwięzły opis ryzyka inwestycyjnego związanego z przyjętą polityką inwestycyjną Subfunduszu. Szczegółowe informacje o wszystkich ryzykach wymienionych w niniejszym Skrócie Prospektu Informacyjnego Funduszu są zawarte w Prospekcie Informacyjnym Funduszu.

**3.1. ZWIĘZŁY OPIS RYZYKA INWESTYCYJNEGO ZWIĄZANEGO Z PRZYJĘTĄ POLITYKĄ INWESTYCYJNĄ SUBFUNDUSZU LUB STRATEGIĄ ZARZĄDZANIA**

Z polityką inwestycyjną Subfunduszu wiąże się bardzo wysoki poziom ryzyka wynikający z inwestycji większości środków Subfunduszu w Towarowe Instrumenty Pochodne – kontrakty futures, dla których instrumentem bazowym jest pszenica. Rodzaje ryzyk związanych z tymi inwestycjami zostały wskazane w punkcie 1.5 rozdziału III N Prospektu.

Istnieje ryzyko nieosiągnięcia wyniku inwestycyjnego Subfunduszu na poziomie porównywalnym z benchmarkiem (in minus lub in plus). Dotyczyć to może w szczególności okresu, kiedy aktywa Subfunduszu będą niewielkie w relacji do środków wpłacanych do / wypłacanych z Subfunduszu. Fundusz dąży, aby uzyskać zmianę wartości jednostki uczestnictwa Subfunduszu porównywalną do benchmarku, którym jest odwrotność (gdzie odwrotność oznacza daną wartość ze znakiem „-„) dziennej zmiany ceny pszenicy w ujęciu procentowym, liczona na podstawie zmian kursu kontraktów futures na pszenicę Wheat Futures o dacie wygasania poniżej jednego roku, notowanych na giełdzie Chicago Board of Trade.

Z polityką inwestycyjną Subfunduszu wiążą się ponadto ryzyka opisane poniżej.

**3.1.1. RYZYKO RYNKOWE**

Ryzyko rynkowe to ryzyko spadku wartości aktywów netto portfela inwestycyjnego spowodowane niekorzystnymi zmianami cen instrumentów finansowych.

Dla Subfunduszu głównymi elementami ryzyka rynkowego są: ryzyko rynku surowców i ryzyko stopy procentowej.

Ryzyko rynku surowców obejmuje ryzyko spadku wartości aktywów netto portfela inwestycyjnego spowodowane niekorzystną zmianą kursu instrumentu finansowego, którego wycena zależy od kursu instrumentu bazowego będącego surowcem.

Ryzyko stopy procentowej obejmuje ryzyko spadku Wartości Aktywów Netto Subfunduszu spowodowane wzrostem rynkowych stóp procentowych. Ryzyko stopy procentowej jest większe dla instrumentów o stałym oprocentowaniu. Zależność cen instrumentów dłużnych od rynkowych stóp procentowych jest odwrotna. Wraz ze wzrostem rynkowych stóp procentowych ceny instrumentów dłużnych zazwyczaj spadają, a wraz ze spadkiem rynkowych stóp procentowych ceny instrumentów dłużnych rosną. Ryzyko stopy procentowej zależy od czasu do wykupu instrumentu, jego stopy odsetkowej i stopy dochodowości. Im dłuższy czas do wykupu instrumentu, tym wyższe jest ryzyko stopy procentowej. Im niższa stopa odsetkowa i stopa dochodowości instrumentu, tym wyższe jest ryzyko stopy procentowej. Źródłami ryzyka stopy procentowej są m.in. wzrost stopy inflacji (bieżącej lub prognozowanej), wysokie tempo rozwoju gospodarczego, spadek stopy oszczędności w gospodarce, negatywna ocena przez inwestorów przyszłej sytuacji fiskalnej kraju, wzrost stóp procentowych w innych krajach. Szczególnie duże znaczenie dla wysokości rynkowych stóp procentowych w Polsce mają poziom deficytu finansów publicznych i długu publicznego w relacji do PKB oraz perspektywy kształtowania się tych parametrów w przyszłości.

**3.1.2. RYZYKO KREDYTOWE**

Głównymi elementami ryzyka kredytowego są: ryzyko niedotrzymania warunków, ryzyko obniżenia oceny kredytowej i ryzyko rozpiętości kredytowej.

Ryzyko niedotrzymania warunków, nazywane również ryzykiem niewypłacalności, obejmuje ryzyko spadku Wartości Aktywów Netto Subfunduszu spowodowane niedotrzymaniem warunków kontraktów finansowych przez emitentów Instrumentów Dłużnych. Ryzyko niewypłacalności polega na niespłaceniu przez emitenta w terminie należnej kwoty z tytułu wyemitowanych Instrumentów Dłużnych.

Ryzyko obniżenia oceny kredytowej obejmuje ryzyko spadku Wartości Aktywów Netto Subfunduszu spowodowane obniżeniem ocen kredytowych (ratingów) emitentów lub emisji.

Ryzyko rozpiętości kredytowej to ryzyko spadku wartości aktywów netto funduszu inwestycyjnego spowodowane zmianami rozpiętości kredytowej dla emisji, czyli różnicy między cenami Instrumentów Dłużnych o porównywalnych warunkach, ale wyemitowanych przez emitentów o różnych ratingach.

Inwestycje w papiery komercyjne oraz obligacje municypalne i korporacyjne wiążą się z wyższym poziomem ryzyka kredytowego, uzależnionym od wiarygodności kredytowej emitenta.

Inwestycje w tytuły uczestnictwa emitowane przez instytucje wspólnego inwestowania mające siedzibę za granicą lub w jednostki uczestnictwa innych funduszy obciążone są ryzykiem pochodzącym od ryzyka lokat takiego funduszu.

Inwestycje w lokaty bankowe związane są z ryzykiem kredytowym banku.

### **3.1.3. RYZYKO ROZLICZENIA**

Ryzyko rozliczenia występuje w przypadku rozliczania transakcji zakupu lub sprzedaży instrumentów finansowych, które nie są gwarantowane przez izby rozliczeniowe.

Z ryzykiem rozliczenia wiąże się ryzyko operacyjne obejmujące ryzyko straty wynikającej z błędnych procedur wewnętrznych, niestosowania się do procedur, działania systemów bądź pracowników lub też wynikającej ze zdarzeń zewnętrznych. Cztery podstawowe źródła ryzyka operacyjnego to: ludzie, systemy, zdarzenia zewnętrzne oraz procesy.

### **3.1.4. RYZYKO PŁYNNOŚCI**

Ryzyko płynności wiąże się z brakiem możliwości przeprowadzenia transakcji, przy zachowaniu aktualnej ceny rynkowej. Ryzyko to występuje najczęściej przy próbie sprzedaży znacznej ilości posiadanych aktywów, szczególnie jeśli płynność obrotu danym instrumentem nie jest wysoka. Następuje wówczas naruszenie struktury popytu i podaży prowadzące do istotnej zmiany ceny rynkowej.

### **3.1.5. RYZYKO WALUTOWE**

Ryzyko wynika ze zmian kursów walut, w których wyrażone są lokaty funduszu względem waluty, w której dokonywana jest wycena aktywów Funduszu. Fundusz lokuje środki w aktywa denominowane w walucie polskiej lub denominowane w walucie obcej.

Uczestnicy Funduszu muszą liczyć się z ryzykiem spadku Wartości Aktywów Netto Subfunduszu spowodowanym umocnieniem się kursu waluty polskiej w stosunku do walut obcych.

W celu ograniczenia ryzyka walutowego Fundusz może zabezpieczać zmiany kursu walutowego z wykorzystaniem Niewystandaryzowanych Instrumentów Pochodnych lub z wykorzystaniem Instrumentów Pochodnych. Statut Funduszu nie przewiduje natomiast obowiązku korzystania z takich zabezpieczeń. Mając powyższe na względzie Towarzystwo ani Fundusz nie gwarantują stosowania zabezpieczeń walutowych. Decyzja w zakresie zastosowania zabezpieczenia walutowego będzie podejmowana każdorazowo przez Towarzystwo.

W przypadku Subfunduszu ryzyko walutowe dotyczy głównie depozytu zabezpieczającego składanego w związku z inwestycjami w kontrakty futures.

### **3.1.6. RYZYKO ZWIĄZANE Z PRZECHOWYWANIEM AKTYWÓW**

Aktywa Subfunduszu przechowywane są na rachunkach prowadzonych przez Depozytariusza i Subdepozytariuszy (podmioty, które na podstawie umowy z Depozytariuszem przechowują część aktywów Subfunduszu). Instrumenty finansowe stanowią własność Funduszu i nie wchodzi do masy upadłości w przypadku ogłoszenia upadłości Depozytariusza i Subdepozytariuszy.

Fundusz inwestuje w kontrakty futures za pośrednictwem firm prowadzących działalność maklerską. Fundusz składa w tych firmach środki pieniężne jako depozyt zabezpieczający w związku z inwestycjami w kontrakty futures. Istnieje ryzyko utraty tych środków pieniężnych z przyczyn leżących po stronie tych firm.

### **3.1.7. RYZYKO ZWIĄZANE Z KONCENTRACJĄ AKTYWÓW LUB RYNKÓW**

Fundusz koncentruje inwestycje Subfunduszy na określonym rynku. Sytuacja na tym rynku szczególnie oddziałuje na wartość i płynność aktywów Subfunduszu. Istotne wahania cen rynkowych poszczególnych instrumentów finansowych mogą powodować wahania Wartości Aktywów Netto przypadającej na Jednostkę Uczestnictwa Subfunduszu.

### **3.1.8. RYZYKO ROZBIEŻNOŚCI WYNIKÓW INWESTYCYJNYCH SUBFUNDUSZU W STOSUNKU DO BENCHMARKU**

W ramach realizacji celu inwestycyjnego Subfunduszu Fundusz dąży, aby uzyskać zmianę wartości jednostki uczestnictwa Subfunduszu porównywalną do benchmarku. Istnieje ryzyko nieosiągnięcia wyniku inwestycyjnego Subfunduszu na poziomie porównywalnym z benchmarkiem (in minus lub in plus). Dotyczyć to może w szczególności okresu, kiedy aktywa Subfunduszu będą niewielkie w relacji do środków wpłacanych do / wypłacanych z Subfunduszu.

Na niezgodność wyników inwestycyjnych Subfunduszu w stosunku do benchmarku mają wpływ m.in. następujące czynniki:

- 1) kształtowanie się kursów Towarowych Instrumentów Pochodnych, w które inwestuje Subfundusz może w pewnym zakresie odbiegać od zachowania kursów kontraktów futures wskazanych jako benchmark,

- 2) na ostateczny wynik inwestycyjny Subfunduszu mają wpływ koszty pokrywane przez Fundusz, które obciążają Aktywa Subfunduszu, w tym koszty transakcyjne – negatywny wpływ tych kosztów jest równoważony przez zyski z inwestycji części Aktywów Subfunduszu, nie przeznaczanej na depozyt zabezpieczający, w Instrumenty Dłużne i inne instrumenty finansowe, ale nie zawsze jest możliwe osiągnięcie adekwatnych zysków z tych inwestycji,
- 3) zlecenia nabycia / zbycia składników lokat Subfunduszu są składane w godzinach pracy Towarzystwa oraz podmiotów pośredniczących w przyjmowaniu i przekazywaniu tych zleceń i w konsekwencji Towarowe Instrumenty Pochodne są nabywane po kursie innym niż kurs przyjmowany do ich wyceny (tj. ostatni dostępny o godzinie 23:00 czasu polskiego),
- 4) zbywanie i odkupywanie Jednostek Uczestnictwa skutkuje koniecznością odpowiedniego otwierania i zamykania pozycji w Towarowych Instrumentach Pochodnych i w konsekwencji wielkość inwestycji w te instrumenty może być nieadekwatna do wielkości Aktywów Netto Subfunduszu uwzględniającej zbyte lub odkupione Jednostki Uczestnictwa,
- 4) ekspozycja Subfunduszu na zmiany kursów kontraktów futures wskazanych jako benchmark może różnić się od zakładanej, w związku z proporcjami pomiędzy Wartością Aktywów Netto Subfunduszu oraz wartością pojedynczego kontraktu terminowego spośród Towarowych Instrumentów Pochodnych, w które inwestuje Subfundusz.

### **3.2. OPIS RYZYKA ZWIĄZANEGO Z UCZESTNICTWEM W SUBFUNDUSZU, W TYM W SZCZEGÓLNOŚCI:**

#### **3.2.1. OPIS RYZYKA NIEOSIĄGNIĘCIA OCZEKIWANEGO ZWROTU Z INWESTYCJI W JEDNOSTKI UCZESTNICTWA, Z UWZGLĘDNIENIEM CZYNNIKÓW MAJĄCYCH WPŁYW NA POZIOM RYZYKA ZWIĄZANEGO Z INWESTYCJĄ: RYZYKO ZWIĄZANE Z ZAWARCIEM OKREŚLONYCH UMÓW, RYZYKO ZWIĄZANE ZE SZCZEGÓLNYMI WARUNKAMI ZAWARTYCH PRZEZ SUBFUNDUSZ TRANSAKCJI, RYZYKO ZWIĄZANE Z UDZIELONYMI GWARANCJAMI**

Ryzyko to polega na niemożności przewidzenia przyszłych zmian cen instrumentów finansowych wchodzących w skład portfeli Subfunduszy i w konsekwencji niemożności przewidzenia zmian Wartości Aktywów Netto Subfunduszy przypadających na Jednostkę Uczestnictwa. Stopa zwrotu z inwestycji w Jednostki Uczestnictwa jest zależna zarówno od ceny Jednostki Uczestnictwa w dniu nabycia Jednostek Uczestnictwa przez Uczestnika, wielkości poniesionej opłaty za zbycie Jednostek Uczestnictwa, a także od ceny Jednostki Uczestnictwa z dnia odkupienia Jednostek Uczestnictwa i wielkości opłaty poniesionej z tytułu odkupienia Jednostek Uczestnictwa. W przypadku uzyskania dodatniej stopy zwrotu Uczestnik, lub Fundusz jako płatnik podatku, będzie zobowiązany do zapłaty podatku dochodowego, co obniży uzyskaną przez Uczestnika wielkość stopy zwrotu. Uzyskana stopa zwrotu zależy w dużej mierze od dat nabycia i odkupienia Jednostek Uczestnictwa. Żadna z zawartych przez Fundusz umów nie niesie za sobą ryzyk innych niż ryzyka inwestycyjne opisane w niniejszym Prospekcie. Fundusz nie zawierał transakcji na warunkach szczególnych, które powodowałyby wzrost ryzyka dla Uczestników. Fundusz nie udziela gwarancji innym podmiotom.

#### **3.2.2. OPIS RYZYKA WYSTĄPIENIA SZCZEGÓLNYCH OKOLICZNOŚCI, NA WYSTĄPIENIE KTÓRYCH UCZESTNIK NIE MA WPŁYWU LUB MA OGRANICZONY WPŁYW: OTWARCIE LIKWIDACJI FUNDUSZU, PRZEJĘCIE ZARZĄDZANIA FUNDUSZEM PRZEZ INNE TOWARZYSTWO, ZMIANA DEPOZYTARIUSZA LUB PODMIOTU OBSŁUGUJĄCEGO FUNDUSZ, POŁĄCZENIE FUNDUSZU Z INNYM FUNDUSZEM, ZMIANA POLITYKI INWESTYCYJNEJ SUBFUNDUSZU**

Fundusz może zostać rozwiązany. Rozwiązanie Funduszu następuje po przeprowadzeniu likwidacji. Z dniem rozpoczęcia likwidacji Fundusz nie może zbywać, a także odkupywać Jednostek Uczestnictwa. Likwidacja Funduszu polega na zbyciu jego aktywów, ściągnięciu należności Funduszu, zaspokojeniu wierzycieli Funduszu i umorzeniu Jednostek Uczestnictwa przez wypłatę uzyskanych środków pieniężnych Uczestnikom Funduszu, proporcjonalnie do liczby posiadanych przez nich Jednostek Uczestnictwa. Zbywanie aktywów Funduszu powinno być dokonywane z należytych uwzględnieniem interesów Uczestników Funduszu. Uczestnik nie ma wpływu na wystąpienie przesłanek likwidacji Funduszu. Istnieje ryzyko, że środki pieniężne wypłacane Uczestnikom będą niższe niż możliwe do otrzymania w przypadku, gdyby Fundusz nie został postawiony w stan likwidacji.

W trakcie trwania Funduszu, Fundusz może dokonać likwidacji Subfunduszu. Subfundusz może zostać zlikwidowany w przypadku podjęcia przez Towarzystwo decyzji o jego likwidacji. W przypadku rozwiązania Funduszu likwidacji podlegają wszystkie Subfundusze. Uczestnik nie ma wpływu na



wystąpienie przesłanek likwidacji Subfunduszu. Istnieje ryzyko, że środki pieniężne wypłacane Uczestnikom będą niższe niż możliwe do otrzymania w przypadku, gdyby Fundusz lub Subfundusz nie został postawiony w stan likwidacji.

Na podstawie umowy zawartej przez Towarzystwo z innym towarzystwem funduszy inwestycyjnych, towarzystwo to może przejąć zarządzanie Funduszem. Przejęcie zarządzania wymaga zmiany Statutu Funduszu w części wskazującej firmę, siedzibę i adres zarządzającego nim towarzystwa funduszy inwestycyjnych. Towarzystwo przejmujące zarządzanie wstępuje w prawa i obowiązki towarzystwa będącego dotychczas organem Funduszu, z chwilą wejścia w życie tych zmian w Statucie Funduszu.

Fundusz lub Depozytariusz mogą rozwiązać umowę o prowadzenie rejestru aktywów funduszu, za wypowiedzeniem, w terminie nie krótszym niż 6 miesięcy. Zmiana depozytariusza wymaga jednakże zgody Komisji. Jeżeli Depozytariusz nie wykonuje obowiązków określonych w umowie o prowadzenie rejestru aktywów funduszu albo wykonuje je nienależycie: Fundusz wypowiada umowę i niezwłocznie zawiadamia o tym Komisję; Komisja może nakazać Funduszowi zmianę Depozytariusza. W tych przypadkach wypowiedzenie może nastąpić w terminie krótszym niż 6 miesięcy. W przypadku otwarcia likwidacji lub ogłoszenia upadłości Depozytariusza, Fundusz niezwłocznie dokonuje zmiany depozytariusza, bez stosowania sześciomiesięcznego terminu wypowiedzenia. Zmiana depozytariusza jest dokonywana w sposób zapewniający nieprzerwane wykonywanie obowiązków depozytariusza.

Towarzystwo może w każdym czasie dokonać zmiany podmiotów obsługujących Fundusz, w szczególności Agenta Transferowego. Uczestnik nie ma wpływu na decyzję Towarzystwa o zmianie Depozytariusza lub podmiotu obsługującego Fundusz.

Za zgodą Komisji może nastąpić połączenie dwóch funduszy inwestycyjnych otwartych, zarządzanych przez Towarzystwo. Nie mogą być połączone fundusze inwestycyjne otwarte, które zbywają jednostki uczestnictwa różniące się od siebie sposobem pobierania opłat manipulacyjnych lub opłat obciążających aktywa funduszu, chyba że przed rozpoczęciem procedury połączenia wszystkie jednostki uczestnictwa zarówno w funduszu przejmującym, jak i funduszu przejmowanym zostaną zamienione na jednostki uczestnictwa tej samej kategorii. Połączenie następuje przez przeniesienie majątku funduszu przejmowanego do funduszu przejmującego oraz przydzielenie uczestnikom funduszu przejmowanego jednostek uczestnictwa funduszu przejmującego w zamian za jednostki uczestnictwa funduszu przejmowanego. Uczestnik nie ma wpływu na decyzję Towarzystwa o połączeniu funduszy.

Połączone mogą zostać również Subfundusze. Połączenie następuje przez przeniesienie majątku Subfunduszu przejmowanego do Subfunduszu przejmującego oraz przydzielenie Uczestnikom Subfunduszu przejmowanego Jednostek Uczestnictwa Subfunduszu przejmującego w zamian za Jednostki Uczestnictwa Subfunduszu przejmowanego.

Towarzystwo może w każdym czasie dokonać zmiany Statutu Funduszu w części dotyczącej polityki inwestycyjnej prowadzonej przez Subfundusz. Zmiana Statutu Funduszu wymaga ogłoszenia o dokonanych zmianach oraz upływu terminu trzech miesięcy od dnia ogłoszenia o zmianach. Uczestnik nie ma wpływu na decyzję Towarzystwa o zmianie polityki inwestycyjnej Funduszu.

### **3.2.3. OPIS RYZYKA NIEWYPŁACALNOŚCI GWARANTA**

nie dotyczy – Fundusz nie jest funduszem gwarantowanym

### **3.2.4. OPIS RYZYKA INFLACJI**

Ryzyko inflacji jest ryzykiem spadku siły nabywczej środków pieniężnych powierzonych Funduszowi. Istnienie inflacji powoduje, że realna stopa zwrotu (z uwzględnieniem inflacji) może być istotnie niższa od nominalnej stopy zwrotu (bez uwzględnienia inflacji).

### **3.2.5. OPIS RYZYKA ZWIĄZANEGO Z REGULACJAMI PRAWNYMI DOTYCZĄCYMI FUNDUSZU, W SZCZEGÓLNOŚCI W ZAKRESIE PRAWA PODATKOWEGO**

Zmiany regulacji prawnych dotyczących działalności Subfunduszu mogą mieć wpływ na przedstawione w niniejszym Prospekcie prawa i obowiązki Uczestników. Na dzień sporządzenia Prospektu, Fundusz jest podmiotowo zwolniony z podatku dochodowego od osób prawnych. Nie można wykluczyć jednak opodatkowania dochodów Funduszu w przyszłości. Ewentualne wprowadzenie opodatkowania dochodów Funduszu spowoduje obniżenie osiągniętych przez Uczestników Funduszu stóp zwrotu z inwestycji w Jednostki Uczestnictwa.

## **4. OKREŚLENIE PROFILU INWESTORA, KTÓRY BĘDZIE UWZGLĘDNIŁ ZAKRES CZASOWY INWESTYCJI ORAZ POZIOM RYZYKA INWESTYCYJNEGO ZWIĄZANEGO Z PRZYJĘTĄ POLITYKĄ INWESTYCYJNĄ SUBFUNDUSZU**

Subfundusz przeznaczony jest dla inwestorów, którzy planują inwestowanie długoterminowe, oczekują wysokich zysków oraz akceptują bardzo wysokie ryzyko związane z inwestycjami w Instrumenty

Pochodne, tzn. liczą się z możliwością silnych wahań wartości ich inwestycji, szczególnie w krótkim okresie, włącznie z możliwością utraty znacznej części zainwestowanych środków. Subfundusz przeznaczony jest również dla inwestorów, którzy planują zabezpieczenie pozycji, którą posiadają w innych produktach finansowych lub dokonujących krótko- lub średnioterminowych inwestycji o charakterze spekulacyjnym.

**5. INFORMACJE O WYSOKOŚCI OPŁAT I PROWIZJI ZWIĄZANYCH Z UCZESTNICTWEM W SUBFUNDUSZU, SPOSOBIE ICH NALICZANIA I POBIERANIA ORAZ KOSZTACH OBCIĄŻAJĄCYCH SUBFUNDUSZ**

**5.1. WSKAZANIE WARTOŚCI WSKAŹNIKA WKC, WRAZ Z INFORMACJĄ, ŻE ODZWIERCIEDLA ON UDZIAŁ KOSZTÓW NIEZWIĄZANYCH BEZPOŚREDNIO Z DZIAŁALNOŚCIĄ INWESTYCYJNĄ FUNDUSZU W ŚREDNIEJ WARTOŚCI AKTYWÓW NETTO FUNDUSZU ZA DANY ROK ORAZ ŻE KATEGORIE KOSZTÓW FUNDUSZU NIEWŁĄCZONYCH DO WSKAŹNIKA WKC, W TYM OPŁATY TRANSAKCYJNE, WSKAZANE SĄ W PROSPEKCIE INFORMACYJNYM FUNDUSZU**

nie dotyczy – na dzień ostatniej aktualizacji Skrótu Prospektu dane nie są dostępne – wskaźnik WKC oblicza się za ostatni pełny rok kalendarzowy

**5.2. WSKAZANIE OPŁAT MANIPULACYJNYCH Z TYTUŁU ZBYCIA I ODKUPIENIA JEDNOSTEK UCZESTNICTWA ORAZ INNYCH OPŁAT UISZCZANYCH BEZPOŚREDNIO PRZEZ UCZESTNIKA**

*Poniższa informacja jest jednakowa dla wszystkich Subfunduszy, za wyjątkiem stawek procentowych opłat*

Z tytułu zbywania Jednostek Uczestnictwa kategorii A pobierana jest Opłata Dystrybucyjna w wysokości nie wyższej niż 3,8% wpłaty dokonanej przez nabywcę.

Z tytułu zbycia Jednostek Uczestnictwa w ramach zamiany lub konwersji, w miejsce Opłaty Dystrybucyjnej pobierana jest Opłata Wyrównawcza. Stawka Opłaty Wyrównawczej jest równa stawce Opłaty Dystrybucyjnej obowiązującej w Subfunduszu docelowym pomniejszonej o stawkę Opłaty Dystrybucyjnej obowiązującej w Subfunduszu źródłowym, dla danej wartości zlecenia nabycia Jednostek Uczestnictwa. W przypadku, gdy nabycie Jednostek Uczestnictwa w Subfunduszu źródłowym nastąpiło na podstawie zamiany lub konwersji, wówczas stawkę Opłaty Dystrybucyjnej obowiązującej w Subfunduszu docelowym pomniejsza się o stawkę Opłaty Dystrybucyjnej obowiązującej w Subfunduszu o najwyższych stawkach Opłaty Dystrybucyjnej spośród Subfunduszy uczestniczących we wcześniejszych zamianach lub konwersjach tych Jednostek Uczestnictwa.

Wysokość opłat manipulacyjnych jest zróżnicowana w zależności od Dystrybutorów i ustalane są oddzielne Tabele Opłat dla poszczególnych Dystrybutorów. Tabela Opłat obowiązująca dla danego Dystrybutora jest udostępniana w Punktach Obsługi Klientów tego Dystrybutora. Wszystkie Tabele Opłat są udostępniane na stronie internetowej Towarzystwa.

Towarzystwo może obniżyć opłaty manipulacyjne lub zwolnić z tych opłat: pracowników Towarzystwa, pracowników Agenta Transferowego, pracowników i agentów Dystrybutora, pracowników Depozytariusza, akcjonariuszy Towarzystwa, innych Inwestorów lub Uczestników po przeprowadzeniu indywidualnych negocjacji (w formie jednorazowej lub stałej obniżki lub zwolnienia), a także osoby, których reklamacje zostały uwzględnione przez Fundusz. Towarzystwo może upoważniać Dystrybutorów do negocjowania indywidualnych obniżek lub zwolnień z opłaty manipulacyjnych.

Towarzystwo może prowadzić kampanie promocyjne polegające na zbywaniu Jednostek Uczestnictwa bez pobierania Opłaty Dystrybucyjnej lub z pobieraniem tej opłaty w wysokości niższej, niż wynika z Tabeli Opłat bądź Umów Dodatkowych. O wprowadzeniu kampanii promocyjnej oraz wysokości Opłaty Dystrybucyjnej obowiązującej w okresie kampanii promocyjnej Towarzystwo ogłosi w piśmie przeznaczonym do ogłoszeń Funduszu lub na stronie internetowej przeznaczonej do ogłoszeń Funduszu.

**5.3. WSKAZANIE OPŁATY ZMIENNEJ, BĘDĄCEJ CZĘŚCIĄ WYNAGRODZENIA ZA ZARZĄDZANIE, UZALEŻNIONEJ OD WYNIKÓW SUBFUNDUSZU, PREZENTOWANEJ W UJĘCIU PROCENTOWYM W STOSUNKU DO ŚREDNIEJ WARTOŚCI AKTYWÓW NETTO SUBFUNDUSZU**

nie dotyczy – Towarzystwo nie pobiera części zmiennej wynagrodzenia z tytułu zarządzania Subfunduszem

**5.4. WSKAZANIE ISTNIEJĄCYCH UMÓW LUB POROZUMIEŃ NA PODSTAWIE, KTÓRYCH KOSZTY DZIAŁALNOŚCI SUBFUNDUSZU BEZPOŚREDNIO LUB POŚREDNIO SĄ ROZDZIELANE MIĘDZY SUBFUNDUSZ A TOWARZYSTWO LUB INNY PODMIOT**

*Poniższa informacja jest jednakowa dla wszystkich Subfunduszy*

Nie istnieją umowy ani porozumienia dotyczące podziału kosztów działalności Subfunduszu pomiędzy Subfundusz i Towarzystwo lub inny podmiot. Jedyne zasady podziału kosztów pomiędzy Subfundusz i Towarzystwo określa Statut Funduszu.

**5.5. WSKAZANIE USŁUG DODATKOWYCH ORAZ WSKAZANIE WPŁYWU TYCH USŁUG NA WYSOKOŚĆ PROWIZJI POBIERANYCH PRZEZ PODMIOT PROWADZĄCY DZIAŁALNOŚĆ MAKLERSKĄ ORAZ NA WYSOKOŚĆ WYNAGRODZENIA TOWARZYSTWA ZA ZARZĄDZANIE SUBFUNDUSZEM**

nie dotyczy – Fundusz ani Towarzystwo nie otrzymują usług dodatkowych

**5.6. WSKAZANIE MIEJSCA W PROSPEKCIE INFORMACYJNYM FUNDUSZU, W KTÓRYM SĄ ZAWARTE DODATKOWE INFORMACJE O RODZAJU I CHARAKTERZE UMÓW I POROZUMIEŃ, O KTÓRCH MOWA W PKT 5.4, ORAZ O WPŁYWIE TYCH UMÓW NA INTERES UCZESTNIKA SUBFUNDUSZU**

nie dotyczy – nie istnieją umowy ani porozumienia dotyczące podziału kosztów działalności Subfunduszu pomiędzy Subfundusz i Towarzystwo lub inny podmiot

**6. PODSTAWOWE DANE FINANSOWE W UJĘCIU HISTORYCZNYM**

**6.1. WARTOŚĆ AKTYWÓW NETTO SUBFUNDUSZU NA KONIEC OSTATNIEGO ROKU OBROTOWEGO, ZGODNA Z WARTOŚCIĄ ZAPREZENTOWANĄ W ZBADANYM PRZEZ BIEGŁEGO REWIDENTA SPRAWOZDANIU FINANSOWYM FUNDUSZU**

nie dotyczy – na dzień ostatniej aktualizacji Prospektu dane nie są dostępne

**6.2. WIELKOŚĆ ŚREDNIEJ STOPY ZWROTU Z INWESTYCJI W JEDNOSTKI UCZESTNICTWA ZA OSTATNIE 2 LATA (W PRZYPADKU SUBFUNDUSZU PROWADZĄCEGO DZIAŁALNOŚĆ NIE DŁUŻEJ NIŻ 3 LATA)**

nie dotyczy – na dzień ostatniej aktualizacji Skrótu Prospektu dane nie są dostępne

**6.3. WSKAZANIE WZORCA SŁUŻĄCEGO DO OCENY EFEKTYWNOŚCI INWESTYCJI W JEDNOSTKI UCZESTNICTWA SUBFUNDUSZU ODZWIERCIEDLAJĄCEGO ZACHOWANIE SIĘ ZMIENNYCH RYNKOWYCH NAJLEPIEJ ODDAJĄCYCH CEL I POLITYKĘ INWESTYCYJNĄ SUBFUNDUSZU OKREŚLONEGO PRZEZ SUBFUNDUSZ (BENCHMARK), A TAKŻE INFORMACJA O DOKONANYCH ZMIANACH WZORCA, JEŻELI MIAŁY MIEJSCE**

Subfundusz określił, że benchmarkiem Subfunduszu jest: odwrotność zmian ceny pszenicy w ujęciu procentowym, liczona na podstawie zmian kursu kontraktów futures na pszenicę Wheat Futures o dacie wygasania poniżej jednego roku, notowanych na giełdzie Chicago Board of Trade, gdzie przez dzienną procentową zmianę kursu kontraktów futures rozumie się procentową różnicę wartości pomiędzy ostatnim kursem transakcyjnym kontraktów dostępnym o godzinie 23:00 czasu polskiego w danym dniu oraz ostatnim kursem transakcyjnym dostępnym o godzinie 23:00 czasu polskiego w dniu poprzednim.

Benchmark jest wyliczany przez Towarzystwo, zgodnie z zasadami przyjętymi do wyceny Aktywów Funduszu.

**6.4. INFORMACJA O ŚREDNICH STOPACH ZWROTU Z PRZYJĘTEGO PRZEZ SUBFUNDUSZ WZORCA ZA OSTATNIE 2 LATA (W PRZYPADKU SUBFUNDUSZU PROWADZĄCEGO DZIAŁALNOŚĆ NIE DŁUŻEJ NIŻ 3 LATA)**

nie dotyczy – na dzień ostatniej aktualizacji Skrótu Prospektu dane nie są dostępne

**6.5. ZASTRZEŻENIE, ŻE INDYWIDUALNA STOPA ZWROTU UCZESTNIKA Z INWESTYCJI JEST UZALEŻNIONA OD WARTOŚCI JEDNOSTKI UCZESTNICTWA W MOMENCIE JEJ ZBYCIA I ODKUPIENIA PRZEZ FUNDUSZ ORAZ WYSOKOŚCI POBRANYCH OPŁAT MANIPULACYJNYCH ORAZ ŻE WYNIKI HISTORYCZNE NIE GWARANTUJĄ UZYSKANIA PODOBNYCH WYNIKÓW W PRZYSZŁOŚCI**

*Poniższa informacja jest jednakowa dla wszystkich Subfunduszy*

Towarzystwo zastrzega niniejszym, że indywidualna stopa zwrotu Uczestnika z inwestycji jest uzależniona od wartości Jednostki Uczestnictwa w momencie jej zbycia i odkupienia przez Fundusz oraz wysokości pobranych przez Fundusz opłat manipulacyjnych.

Towarzystwo zastrzega niniejszym, że wyniki historyczne nie gwarantują uzyskania podobnych w przyszłości.

## **Rozdział 2**

### **PODMIOTY OBSŁUGUJĄCE FUNDUSZ**

**1. FIRMA, SIEDZIBA I ADRES DEPOZYTARIUSZA**

Firma: Deutsche Bank Polska S.A.  
Siedziba: Warszawa  
Adres: Aleja Armii Ludowej 26, 00-609 Warszawa

**2. FIRMA, SIEDZIBA I ADRES PODMIOTU, KTÓREMU TOWARZYSTWO ZLECIŁO ZARZĄDZANIE PORTFELEM INWESTYCYJNYM FUNDUSZU LUB JEGO CZĘŚCIĄ**

nie dotyczy – Towarzystwo nie zleciło zarządzania portfelem inwestycyjnym Funduszu ani jego częścią żadnemu podmiotowi

**3. FIRMA, SIEDZIBA I ADRES PODMIOTU UPRAWNIONEGO DO BADANIA SPRAWOZDAŃ FINANSOWYCH FUNDUSZU**

Firma: Deloitte Audyt Sp. z o.o.  
Siedziba: Warszawa  
Adres: Al. Jana Pawła II 19, 00-854 Warszawa

### **Rozdział 3**

#### **Informacje dodatkowe**

#### **1. INNE INFORMACJE, NIEZBĘDNE INWESTOROM DO WŁAŚCIWEJ OCENY RYZYKA INWESTYCYJNEGO FUNDUSZU**

- 1) Fundusz przewiduje udzielenie przez Inwestora lub Uczestnika pełnomocnictwa Dystrybutorom, lub pracownikom/przedstawicielom Dystrybutorów jedynie w przypadkach wyraźnie wskazanych w Prospekcie Informacyjnym lub w umowach zawieranych z Inwestorami lub Uczestnikami. W pozostałych przypadkach Inwestor lub Uczestnik udzielając pełnomocnictwa działa na własne ryzyko i odpowiedzialność.
- 2) Zasady polityki inwestycyjnej, ograniczenia i limity inwestycyjne oraz opisy ryzyk jednakowe dla wszystkich Subfunduszy zostały opisane w Części I Statutu Funduszu. Dzięki takiemu rozwiązaniu Inwestorzy lub Uczestnicy mogą w łatwy sposób porównać politykę inwestycyjną i ryzyko inwestowania w poszczególne Subfundusze na podstawie informacji zawartych w Części II Statutu Funduszu, w celu dobrania Subfunduszu odpowiedniego do potrzeb Inwestorów lub Uczestników, jednakże powinni się zapoznać również z informacjami zawartymi w Części I Statutu Funduszu.
- 3) QUERCUS Ochrony Kapitału realizuje nowatorską na polskim rynku politykę inwestycyjną, która zakłada przejściowe inwestowanie części aktywów w Instrumenty Akcyjne. Jednocześnie polityka inwestycyjna zakłada, że wartość Jednostki Uczestnictwa Subfunduszu na koniec danego roku kalendarzowego będzie nie niższa niż na koniec roku poprzedniego. Inwestorzy lub Uczestnicy powinni zwrócić uwagę na fakt, że Towarzystwo, Fundusz, ani żaden inny podmiot nie gwarantuje osiągnięcia powyższego celu. Zabezpieczeniu przed spadkiem wartości Jednostki Uczestnictwa Subfunduszu służą zasady polityki inwestycyjnej. Nazwa Subfunduszu odzwierciedla jedynie zasady polityki inwestycyjnej i nie oznacza jakiegokolwiek zapewnienia, że wartość Jednostek Uczestnictwa nie ulegnie zmniejszeniu.
- 4) QUERCUS Selektywny realizuje nowatorską na polskim rynku politykę inwestycyjną, która zakłada inwestowanie w Instrumenty Akcyjne od 0% do 100% wartości portfela, w zależności od potencjału wzrostu cen poszczególnych instrumentów finansowych (tzw. fundusz opportunity fund). Subfundusz może również inwestować od 0% do 100% aktywów w Instrumenty Dłużne. Polityka inwestycyjna Subfunduszu jest odmienna od polityki inwestycyjnej funduszy określanych jako fundusze aktywnej alokacji. Subfundusz przeznaczony jest dla doświadczonych inwestorów akceptujących stosunkowo wysokie ryzyko.
- 5) QUERCUS Ochrony Kapitału może inwestować do 80% swoich aktywów w Instrumenty Dłużne **inne niż** papiery wartościowe i Instrumenty Rynku Pieniężnego emitowane, poręczone lub gwarantowane przez Skarb Państwa lub Narodowy Bank Polski, tj. może inwestować do 80% swoich aktywów w m.in. obligacje korporacyjne i obligacje komunalne.
- 6) Inwestor lub Uczestnik jest uprawniony do złożenia reklamacji dotyczącej działania Funduszu, Towarzystwa oraz Dystrybutora. Inwestor lub Uczestnik może złożyć reklamację w następujący sposób:
  - osobiście w Towarzystwie, u Dystrybutora lub u Agenta Transferowego,
  - pisemnie na adres siedziby Towarzystwa,
  - za pośrednictwem poczty elektronicznej na adres: [biuro@quercustfi.pl](mailto:biuro@quercustfi.pl),
  - telefonicznie za pośrednictwem Infolinii Funduszu: 22 33 89 114.

#### **2. WSKAZANIE, ŻE PEŁNE INFORMACJE NA TEMAT FUNDUSZU ZNAJDUJĄ SIĘ W PROSPEKCIE I STATUCIE FUNDUSZU, ORAZ WSKAZANIE MIEJSC, W KTÓRYCH MOŻNA UZYSKAĆ DODATKOWE WYJAŚNIENIA DOTYCZĄCE FUNDUSZU**

Pełne informacje na temat Funduszu znajdują się w Prospekcie Informacyjnym Funduszu i Statucie Funduszu. Dodatkowe wyjaśnienia dotyczące Funduszu można uzyskać w siedzibie Towarzystwa oraz na stronie internetowej ([www.quercustfi.pl](http://www.quercustfi.pl)).

#### **3. WSKAZANIE MIEJSC, W KTÓRYCH ZOSTANIE UDOSTĘPNIONY PROSPEKT INFORMACYJNY FUNDUSZU, ORAZ MIEJSC, W KTÓRYCH MOŻNA UZYSKAĆ INFORMACJE O PUNKTACH ZBYWAJĄCYCH I ODKUPUJĄCYCH JEDNOSTKI UCZESTNICTWA**

Prospekt Informacyjny Funduszu dostępny jest w siedzibie Towarzystwa oraz na stronie internetowej ([www.quercustfi.pl](http://www.quercustfi.pl)), a także może zostać przesłany na życzenie Uczestnika.

Informacje o punktach zbywających i odkupujących Jednostki Uczestnictwa można uzyskać w siedzibie Towarzystwa oraz pod numerami telefonów Towarzystwa.

**3. INFORMACJA, ŻE PROSPEKT ORAZ ROCZNE I PÓLROCZNE SPRAWOZDANIE FINANSOWE FUNDUSZU, W TYM POŁĄCZONE SPRAWOZDANIA FUNDUSZY Z WYDZIELONYMI SUBFUNDUSZAMI ORAZ SPRAWOZDANIA JEDNOSTKOWE SUBFUNDUSZY, SĄ BEZPŁATNIE DORECZANE NA ŻĄDANIE UCZESTNIKA**

Prospekt Informacyjny Funduszu oraz roczne i półroczne sprawozdanie finansowe Funduszu, w tym połączone sprawozdanie Funduszu oraz sprawozdania jednostkowe Subfunduszy, są bezpłatnie doręczane na żądanie Uczestnika.

**4. WSKAZANIE ORGANU NADZORU NAD FUNDUSZAMI INWESTYCYJNYMI**

Organem nadzoru nad funduszami inwestycyjnymi jest Komisja Nadzoru Finansowego.

**5. DATA I MIEJSCE SPORZĄDZENIA SKRÓTU PROSPEKTU ORAZ DATA OSTATNIEJ AKTUALIZACJI SKRÓTU PROSPEKTU**

Skrót Prospektu Informacyjnego został sporządzony w dniu 17 września 2007 r. w Warszawie i zaktualizowany po raz ostatni w dniu 1 stycznia 2013 r.